ESTABLISHED 1872, NO. 19778 THE SHUN PAO SHANGHAI, MONDAY APRIL 9, 1928.

申報

中華民國十七年
四月九號 星期一
舊曆戊辰年閏二月十九日
外埠四大張 本埠另加增刊一張半
今天本報售大洋四分
第一萬九千七百七十八號

本館上海漢口路二十四號 創始同治十一年 即西曆一八七二年

中華郵政特准掛號立券按照總包特別優待寄送之報紙

本館電話
▲營業部(廣告及發行)一〇〇九五
▲主任室 六七零零一
▲庶務處 六一五二七
▲編輯部 六四六二二
▲採訪室 六一五七七
▲總主筆室及總理室 六一五七六
▲電報掛號 六〇七八

定報價目
中國境內每月洋一元二角每三個月洋三元四角每六個月洋六元六角全年洋十二元八角日本朝鮮同(新疆蒙古每月洋二元二角半)歐美各國每月洋二元七角每三個月洋八元一角每六個月洋十六元二角全年洋卅二元四角報費先惠郵票不收

廣告刊例
特等 登於新聞欄內每行念七字五行起碼每日每行四角五分
頭等 登於封面及時評前以二行起碼每日每行一元四角
二等長行 登於後幅以三行起碼每日每行九角
二等短行 [illegible]
三等短行 [illegible]

百齡儲蓄會

中法藥房 九福公司 中西藥房 合辦

開創紀念

特別贈品兩星期

夏曆閏二月十六日起至廿九日止為紀念期內特別贈品

人皆以康健多財為樂。欲康健者。宜常服百齡機。以資調補。欲多財者。宜節浮費而注重儲蓄。此「百齡儲蓄會」之所由起也。百齡儲蓄會。優給利息。提倡正當之儲蓄。贈服百齡機。而謀康健之基礎。如是則康健多財。皆可以達目的矣。百齡儲蓄會。由九福公司。中法藥房。中西藥房。三大公司聯合創辦。以三大公司之全部資本。保本保息。各營各業。各收各付。而三大公司共同負責。財政公開。辦法妥善。開創伊始。特別贈品兩星期。有志儲蓄而欲康健無病者。盍興乎來。

活期存欵(四百元為限・額外不收・)

存欵滿二百元滿一足月贈小百齡機一瓶 滿四百元滿一足月贈大百齡機一瓶逐月給息四厘

定期存欵

定期半年逐月付息五厘如半年一付加半厘
定期一年逐月付息五厘半一年一付加半厘
定期二年逐月付息六厘如一年一付加半厘
定期三年逐月付息六厘半一年一付加半厘
定期四年逐月付息七厘如一年一付加半厘
定期五年逐月付息七厘半一年一付加半厘
以上各定期存欵。滿洋一百元。每月贈小百齡機一瓶。滿二百元。贈大百齡機一瓶。可以專人送上。以省儲戶往返之勞。

特別贈品

在紀念期內定期存欵二百元者
贈(大號百齡熱水瓶一只)(中西出品花露精一瓶) 多則類推
滿二百元者・得前列贈品兩份外
加贈羅威出品孩兒面一大瓶

三馬路湖北路轉角 中法藥房 電話(中)二一〇七號
愛多亞路大世界對面 九福公司 電話(中)三四四二號
四馬路山東路口 中西藥房 電話(中)八二二四號
收付時間 上午九時起 下午七時止

留心海外問題者不可不讀

臺灣

一冊共百餘頁 定價一元一角 郵費二分半

[illegible]

商務印書館

菲律賓 一冊五角五分
暹羅 一冊六角五分

赴南美智利阿根廷華產展覽會籌備處通告五

中華國貨各工商廠號及企業家如有現欵入股或自願製造大宗優美貨物參加與會或寄售者均可逕向上海總商會商品陳列所內本籌備處面取或函索均可照章此佈

逕啟者本處業經擬定徵品規則管理品規則股份有限公司簡章招股規則參加營業規則以及審查規則等件現已印訂成冊函寄各省商會及本外埠各工廠號查照外恐未普及特此通告凡各製造商

戊A825

吳淞中國公學校友會學生會聯席會議通告

茲經聯席會議議決否認何魯校長資格推于右任先生為校長學業未到校前暫由本聯席會議接收維持除報告官廳外特此通告

甲A1688

項惠卿道謝親友啓事

惠卿向身商界四十餘年一生心血皆犧牲於擔保賠累以及公益善舉之中此遠近皆知無待自行判白者也敦料另有作用之人顛倒黑白臆將惠卿如何富有宣傳於外致遭閏二月初一日之禍被難以來時歷半月一再請求調查實在始能真相大白安險可見海內儘多豪俠之士公道自在人心之中惠卿經此一番閱歷惟有益勵慈善之微忱仰答天心之好善出事以來蒙諸親友垂注有加故特歷敘經過情形並惠卿對於此事之感想登諸報端以答盛情並慰繫念專此鳴謝惟希公鑒

甲A1674

蔡志龍同志鑒

文情等於本月七日抵申見報務望尅日到杭州西湖聚英旅館相會以便偕行 俞嘉彬 吳文情啓

甲A1657

退保聲明

謹啓者先父業昭圭字慎徽不幸於夏曆閏二月十三日逝世所有生前為諸親友作保等事無論口保信保一概於登報日起作為無效因棘人年輕力薄尚祈鑒原 棘人業承沅 承乙 承丙 稽顙

甲A1658

鳴謝傷科聖手陳少鴻先生啓事

先生精刀傷鐵打之術尤擅接筋駁骨之法去歲小孫澄根跌傷左臂經先生施術治愈心感之餘特此登報鳴謝俾世之患者知所問津焉先生寓北四川路南仁智里二十三號 唐仲良謹啓

甲A1659

感謝名醫劉稚樵先生

劉君稚樵江西名士兼擅岐黃寢饋功深於疑難各症能具獨見內子病危舉醫束手延先生診治兩劑霍然信乎名下不虛特登報誌謝並為介紹診所在同孚路華順里二弄五百五十七號並兼售秘製幼幼散此散能治兒童百病不發之功謹代佈揚 熊式輝謹啟

戊A855

徽甯旅滬同鄉會五週紀念大會

今日下午一時起在康腦脫路徐園舉行備有各種高尚游藝以資同樂凡我會員務希準時蒞會共襄盛典

乙A1728

總司令部警衛司令部招考憲兵

(一)年齡十八歲以上廿五歲以下者 (二)資格高級小學畢業或有同等程度及相當資格者 (三)體格強健無宿疾且無嗜好者 (四)身家清白志願從軍革命者 (五)報名自四月九日起四月念七日止 (六)報名地點南站大同大學北站華興路423號憲兵第一營營部 上海招募憲兵委員蔣孝先啓

戊A858

先施化粧品公司聲明

敝公司自製虎牌化粧香品出品精良暢銷全國近有奸商私行仿製假冒本公司虎牌名義以圖漁利現查市上有一種八角式瓶花士令質味惡劣竟敢做本公司虎牌賤價混賣貿客多受所愚除偵緝追究外用特登報聲明惠顧諸君幸留意焉

乙A1714

三友實業社出品

自由布

永不退色

着衣而用不退色衣料，講到經濟方面，偶遇污跡，一洗便去，熨斗熨過，依然完好，精神上何等舒服！尋常的布做成衣服，洗後染色退落，質料疏鬆，既不好看，又不經用，若用三友社的自由布來做，花樣固然出色，而且包你顏色不退，質料耐用，歷久如新，此衣一件至少抵得用別種布做的三件，兒童好頑，新衣易污舊，必須常洗，方知退色的不是好貨，棄之可惜，着之令人羞愧，所以兒女衣料，必須用不退色的自由布，

上海南京路浙江路東 三友實業社 門市部 郵售部 發售

三天的機會

春季大減價，祇餘三天，這三天的機會，請諸君切勿錯過，電光牌各種出品，一律照碼六折—九折，空前未有，尚希注意．

三星廠總發行所 門市 函購 部 上海南京路石路西

撲克牌香煙

煙味實在好　價錢眞眞巧

上等的香煙　公道的價錢

有口共賞◎無人不曉

吸撲克炯　打撲克牌　財運亨通

法租界愛爾格路廿七號門牌　中國東海煙公司啓　電話中央三〇一六

招請外埠經理

附啟　龍皇牌　龍牌　星牌　優等　特別　香煙　不日出品

上海南京路望平街

麗華磁業公司大減價

八折　一月　閏二月十八日起

本公司專辦江西名瓷不惜重資聘請專門技師悉心研究改良繪畫式樣新奇裝潢各界贊許有口皆碑茲値春季減價以將貨照碼八折以副惠顧之雅意　乙A1705

上海英大馬路抛球場

義德利鐘錶行

薄利主義　脫貨售現　照碼七五　便宜無比

閏二月十九起至三月十九止

機會難遇　幸勿錯過　各界惠顧　無任歡迎

春季大賤賣一月

乙A1689

小東門口

立興祥綢緞洋貨局

繼續非常削碼大賤賣

打破牟利圖擴充　高尚貨品廉價賣

花色新奇應盡有　尺量寬放市無雙

乙A1661

到杭州去

忘記了什麼？

食品數件。行李一掮。錯綜擺在廳房裏。只見一個老者。問他的兒子道。你統統預備了沒有。其子答道。吃的。着的。用的。我都帶着呢。老者道。吃的。着的。用的。你都帶着就完全了嗎。你再想想看。忘記了什麼。他的老母從傍邊笑道。吾媳你細心想想看。忘記了什麼。媳婦道。莫非是虎標藥品嗎。老母說道對呀。兒子趕快去買。虎標萬金油一打。虎標八卦丹二打。虎標頭痛粉四打。虎標清快水半打。帶了去。就是自已用不着。還可以送送人。也是功德。下次不可再忘記。你們年輕的人。總是這樣。有了這樣。忘了那樣。他的兒子。就遵命如數買了。帶著往杭州去了。

（正）

總發行　上海虎標永安堂　北四川路八十九號　電話（北）二七三六

總代理　上海林大森　法租界新開河

船幫公立清理河道處聲明

啓者由[illegible]議設立清理河道處公舉王心高君爲濟理河道[illegible]照料俾河路通暢惟濟理河道員及用人等[illegible]係船幫爲自己生意起見自行設立旣已於閏月[illegible]開辦除呈明縣政府立案佈告外誠恐各界或有誤會特此登報聲明[illegible]

女光公司女子理髮專科學校第二屆畢業生敬告公司股東

嗚呼提倡女子職業[illegible]女光理髮公司開辦未滿百日營業可謂蒸蒸日上今忽宣告破產此應質問者一不論公司應否破產縱欲破產亦須解決於股東大會決非三四董事所能操縱此應質問者二[illegible]乃忽告破產對於同人是何居心此應質問者三第二屆同人學習未成公司破產學校當然停辦重大損失公司是否負責此應質問者四我股東見此通告諒必起而反對[illegible]同人之喋喋特事關重大時期迫急萬一挽回無效盤頂成爲事實同人等全體脫離女光誓不與摧殘女子職業之流爲伍以全我清白之身區區苦衷幸垂鑒焉[illegible]　乙A1709

張樹聲啓事

敬啓者鄙人現患腦疾來滬就醫對於軍政及任何事務絕不聞問且據醫診斷謂非靜養恐生不測故各界函電恕不答復親朋訪問恕不接見想愛我者必能見原也　四月一日　乙A

交通開記大旅社啓事

本社於本年陽曆三月二十四日憑巴律師清理盤進之後另行加用開記繼續營業[illegible]房間完備[illegible]擇吉開幕先行交易再行正式開幕[illegible]

本旅社經理劉常仙啓　地址法大馬路

閩崇金繼美紙廠通告

本廠開辦以來創造瑜版發行上海向歸怡大獨家經理有年市上近有發現冒牌之貨誠恐各埠顧客不明眞相特此鄭重聲明務希注意是幸　乙A1589

高易律師緊要聲明

茲啓者對於英册道契第三百十八號及五百九十號[illegible]地產房屋[illegible]一律不得有抵押買賣情事如有發生此等情事概不承認特此聲明以免誤會[illegible]　乙A1718

丁正鈞律師代表姚壽康君啓事

茲據敝當事人北浙江路怡大染廠經理姚壽康君聲稱[illegible]一間由前怡大各夥東訂立拆股時敝當事人即將經理職務移交[illegible]一切事務自本年正月爲始均歸於明相君負責辦理恐未周知特委本律師代表登報聲明如上[illegible]　乙A16.9

沈軼千律師代表青浦七寶王祥生警告逮捕伊子王汝玉王潤玉者啓事

茲據敝當事人王祥生聲稱伊子汝玉潤玉[illegible]現任南貨號經理人極穩健不問外事於閏二月十七日晨六時左右在青浦長樂旅社有身穿元色制服及便衣者五人擅將伊子二人逮捕除陳請青浦縣政府偵查外合再委託本律師代表登報警告等情前來查旣非合法傳喚又無當地警察協助顯係私擅逮捕爲特登報警告如上

事務所七浦路二八八號　電話北四九一　乙A1702

律師全子廉代表中柱月記堯林記戴春林香粉號對於租賃葛進修堂房屋聲明

[illegible]曆正月向葛姓租賃小東門內方浜路朝南市房各兩幢兩進設店營業訂定期限十年雙方立有合同租契約於期限內未曾解除無論何人依法不得侵害否則認爲違約行爲恐未周知相應代表登報聲明此啓[illegible]夏曆年終爲滿期限之中理宜彼此遵守現在葛姓枝節叢生特委本律師代表聲明

事務所北英租界愛多亞路三八號　南城隍廟西街八七號

馮江吳袁律師總事務所　吳麟坤　袁漢雲　律師代表長豐麵粉股份有限公司標賣廠基房屋機器生財啓事

頃據敝當事人長豐麵粉股份有限公司聲稱本公司因去年失愼廠屋機器被焚業經本年三月二十四日[illegible]股東大會議決解散[illegible]最低價格爲規銀拾七萬五千兩爲此委託貴律師代爲登報標賣等情前來據此特爲登報招請投標凡有意承買者標價以書面開明蓋印封固並附交保證金三千兩送至北京路四十三號本事務所掣取收據[illegible]本事務所接洽該標賣財產另行出賣或就原投標者中選擇相當[illegible]地拾二畝九分七厘陸毫英册道契第五四九七號計地三畝陸分七厘四毫英册道契第九七九一號計地[illegible]（另有細表不備錄）（四）[illegible]　乙A9941

丁正鈞律師受任宏怡大辰記大染廠常年法律顧問啓事

本律師茲受北浙江路怡大辰記及宏大染廠聘爲常年法律顧問嗣後如有侵害該廠名譽財產及其他一切法益者本律師當盡依法保障之責此佈

事務所北京路二號五樓　乙A1698

何憲章　羅家衡　潘震亞　律師受任上海江西會館常年法律顧問通告

事務所　白克路珊家園西首懷安里留餘坊九十二號　電話中央九九四〇　法租界霞飛路寶康里五十六號　電話西五八二三　法租界西門路西湖坊三十號　電話西一一五〇

本律師現受任上海江西會館常年法律顧問關於該會館之一切應享之利益當盡依法保障之責特此通告　乙A707

陸紹宗律師　孫鍾堯會計師　代表華豐麪粉股份有限公司出售廠基房屋機器生財啓事

茲有華豐公司麪粉廠一所坐落小沙渡路西首計道契英册第五八五四號地二十五畝英册第一一四五四號地十二畝八分三八連同廠房機器等一併出售有購買者請駕臨下開本律師事務所面議以便訂期領看可也此啓

陸律師事務所白克路珊家園西首懷安里留餘坊九十二號　電話中央九九四〇　孫會計師事務所愛多亞路三九號　電話中央九六三五號　乙A1628

黃維墉律師受任平湖紗布公所法律顧問

本律師茲受平湖紗布公所暨恒泰祥・森康・范泰記・成隆・恒大・順康・協泰祥・戈興順・森記・申昌・久大・泰順・仁泰・等十三莊聘爲常年法律顧問嗣後如有侵害該業名譽及其他法益者本律師當盡依法保障之責特此通告　乙A1645

上海特別市工務局招工投標通告第十七號

（一）翻修滬閔南柘路並埋設溝管　（二）排築陸家浜溝管

本局現有下列兩項工程如願承辦者可按照規定日期親至南市外毛家衖本局領取圖樣章程（每份收費二元）照章投標特此通告　計開「工程」（一）翻修滬閔南柘路並埋設溝管「領取圖樣章程日期」四月五日起「開標日期及地點」四月九日下午三時本局　（二）陸家浜路埋設溝管「領取圖樣章程日期」四月十四日起「開標日期及地點」四月十八日下午三時本局　戊A997

軍事委員會政治訓練部緊要啓事

查各級政治訓練處多數出發前方駐紮地點時有變遷遞送公文深感不便用特登報希各級政訓處即將現駐地點呈報到部以憑查攷如遇移駐之時仍希隨時報知以免延誤　戊A844

鎮海區要塞司令部啓事

案照本部所屬掩護團團部奉令裁撤該團所屬兩營仍行留用更名爲掩護第一營第二營業於三月一日改編成立凡本部所屬各砲臺庫所暨掩護營官佐士兵佩用符號亟應更換以符名實而資一律所有前發紅色綾質符號及白色布質符號概行取銷於四月六日起一律改用藍色布質符號除呈報備案外特此聲明　甲A1220

國民政府財政部江浙箔類特稅征收局通告第五號

爲通告事查本總局對於箔類存貨將部定限期登記辦法通令各分局遵照並以布告商業在案現在十五日限期已屆各地箔商到局登記者抵扣稅單已貼用部份[illegible]其未登記者必係所謂無存貨[illegible]各分局遵照外合行通令一體遵照毋違切切此佈仰各箔商一體遵照[illegible]　A

江蘇全省禁煙總局查緝股通告

本股現於四月一號遷入民國路一九〇號總局三樓照常辦公凡各界人等有確知私販私運煙土以及嗎啡海洛因毒丸等者請到此處報告可也特此通告

江蘇全省禁煙總局　宣傳委員會徵求各縣宣傳員

本會爲宣傳禁煙宗旨起見徵求各縣市鄉熱心士女任宣傳員另有詳細章程請向上海民國路一百九十號本會索閱可也　乙A1721

上海市木業工會第二分會緊要啓事

[illegible]

敬啓者本會屬員俱係純粹製造輪船木業專科工藝根據魯班廟（上架行）自咸豐元年由滬道與府縣批准行規立碑存案又於宣統三年議定廠號做輪船木業工作須先儘用我[illegible]　甲A1690

兒童畫報 每冊六分

九十八期

九十九期

商務印書館啓

四部備要

預約諸君請速取書

本書第一集早已出版字體之優美墨色之古雅直可與清初影宋本媲美預約諸君有尚未取書者請速向原定處兌取爲幸

上海中華書局有限公司啓

（戊45）

泰東圖書局

半價只有今天

▲機會難得　幸勿錯過

清明到了，學校都放假，正是課外讀書的好機會；就是旅行，也應當攜帶幾本書以當侶伴。本局不惜犧牲，特售半價，以供諸君之需求，幸各注意。

半價辦法

一、半價期限至四月九日止外埠寬限二十天

一、凡本局出版書籍無論實價定價在此期間一律售半價

一、凡在半價期內預定本局定期刊物一律再照平時八折

一、凡本局寄售書報文具照平時售價再打九折

一、外埠函購照碼加寄費一成如願掛號每件再加五分

文藝雜著

紅樓夢辨　俞平伯著　定價大洋一元

蹤跡（再版）　朱自清著　定價大洋四角

我們的七月（一九二四年）（再版）　O M同人編　定價大洋五角

我們的六月（一九二五年）（再版）　O M同人編　定價大洋六角

紀念碑（再版）　宋若瑜　蔣光慈　定價五角五分

三葉集（五版）　田漢等　定價三角五分

中國文學雜論　楊鴻烈著（印刷中）

給志在文藝者　任白濤譯（印刷中）

上海亞東圖書館發行

（3）

中央半月刊

第十六期

本期目錄

讀了汪精衛的兩件大事……吳稚暉

革命與道德……無遺

革命與幣制……劉有幸

革命中的腐化問題……任中敏

關稅問題與今後本黨之使命……君勉

蘇俄民族政策之解剖（上）……楊幼炯

與消極的青年同志談幾句話……天一

日本論序……胡漢民

總代售處　上海民智書局

上海河南路北　新中國印書館　六週紀念大廉價（月底爲止）

三版增訂　漢英大辭典　實價五元五角　寄費三角

漢英辭典合璧　實價四元

英漢習語辭典　實價四元

英漢文學分類辭典　實價五元半

英漢歧字用法大全　實價五元半

其餘各書一律五折

贈品　購書滿實洋五元贈東西半月刊全年樣本

大中書局　大廉價　大贈品

▲日本津村秀松著　關中馬凌甫譯　國民經濟學原論　精裝一冊實售二元二角　並裝二冊實售一元八角　外再贈送徐霞客遊記一部

曾國藩家書六種……實售一元二角

曾國藩詩文集……實售六角

曾國藩日記類鈔……實售二角四分

足本戴南山集……實售六角

陸宣公奏議讀本……實售四角二分

孔子家語……實售四角二分

管子校正……實售八角四分

蘇黃尺牘合刊……實售三角六分

陶淵明詩話……實售一角二分

紅樓夢……實售一角五分

水滸……實售九角六分

今古奇觀……實售四角

聊齋誌異……實售一元

名曲琵琶記……實售四角八分

兩般秋雨菴筆記……實售六角

花月痕……實售六角

聽訓齋語……實售一角二分

上戴各書均係新式標點整理的

醒世小說九尾龜……實售八角

婦女問題討論集……實售一元二角

婦女問題討論續集……實售一元二角

女性問題研究集……實售一元七角

最新公文程式詳解……實售九角六分

家庭新教育……實售一角二分

戲鴻堂法帖……實售四角

彩印傷寒論……實售三元

文學常識……實售一元六角

劉石菴書金剛經……實售二角四分

鉛版大字三俠五義……實售二元二角

鉛版大字三國……實售一元

鉛版大字列國……實售一元

鉛版大字水滸……實售一元

鉛版大字封神……實售一元

鉛版大字聊齋……實售一元八角

大字遊江南……實售四角

增補玫正白香詞……實售二元

中紙王陽明集……實售二元七角

中紙隨園詩話……實售一元六角

中紙李義山集……實售一元

中紙李太白集……實售一元

中紙十八家詩鈔……實售三元六角

影印陶詩彙註四種……實售九角六分

▲影印正續資治通中國連史紙精印裝訂八十巨冊實售二十四元贈送代價五元外國有光紙實售十六元贈送代價券三元

▲贈送徐霞客遊記　實售十六元贈代價券三元

凡購本局各種書籍滿洋二元贈送一部無贈券滿洋四角贈送二十寸長十六寸寬山大像一張大洋二角如代價券送代價券可得贈券餘多類推一元可稱連環大贈品限期一月外省寬放二十天祗限門市同行不在此例有詳細書目函索即寄

贈送代價券

乙A1727

八週紀念　春申大學函授部　招生　政藝速成科（一年畢業冊名）　法科　文科（插三四年級）　函授　面授　各　名　本科法譯商文各院畢業給以學士直插歐美大學博士院　校址在上海新閘路西宗華附郵十五分　法學博士馬景行啓

甲A2188

上海中國賽馬會上簿截止通告

本會第四十三期賽馬上簿定於今日下午七時截止特此通告

乙A1715

今日江灣大賽馬

今日下午一點鐘起賽共賽十一次第八次舉行大香賓賽　入場券會員處每位洋五元　公共處每位洋一元　場內備有西餐茶點　特此公告　大香賓票號碼自即晚起可向靜安寺路一四五號本會辦事處閱看

萬國體育會謹啓

甲A1646

招請買辦

茲有幹練之建築家兼工程師，在滬多年，經驗宏富，名譽極好，現欲聘一中國買辦，惟須與願建築房屋者及地主等交遊廣闊者，方爲合格。願就者，請致函本館信箱第二一八號爲荷

甲A1636

招考高等校對員

茲有某大書局招考高等校對員數人條件如下（一）投考者須具左列資格之一（甲）大學校或專門學校畢業而國文優長者（乙）於國學富有研究而曾通習歌者（二）投考者應於四月十五日以前親筆開明姓名籍貫年齡學歷及辦事經驗（如有著作並須附寄）函送本報第215號信箱報名（三）報名者經審查合格再函約面試不合格者不作復但附寄著作物應即寄還（四）面試合格即函約試辦每月薪水視程度由卅元至六十元不等

招請無線電工程師

國民政府軍事委員會交通處駐滬辦事處現定招請熟習工程師十位凡在國內外大學電機科畢業而有志在無線電界服務者請攜帶四寸半身照片親到上海徐家匯第一交通大學內無線電訓練所填寫履歷志願書聽候定期考試錄取另印函榮即寄

甲A1349

恆產廉讓

茲有坐落本埠海甯路中段街堂房屋全部每月收租頗豐電車直達門口地皮面積計三畝五分六釐正產主因另營產業急擬將此房產出售定價規銀十五萬兩如欲租地造屋亦可磋商合意者請向本所接洽此布　代理人曾紀鳳律師事務所白克路大通里電話西一六九四號

甲A1480

智利肥料不壞泥土

全世界駛素肥料中之能逐年施用而不壞泥土者祗智利肥料一種因智利肥料能保存土中之石灰質且能消除土中之酸性他種肥田粉則不但消耗石灰質且須殘留酸性觀夫歐美諸國之每年輸出肥田粉而轉吃用智利肥料其效可知矣現此項肥料歸本公司總經理各地殷實商號如欲採辦或願任分銷者請投函或駕臨本公司接洽無不竭誠歡迎　上海北京路九十六號新和公司謹啓　電話中央八九四〇號

乙A1671

招商局江華輪船准於本月十九日（即星期二）開往長江各埠　本輪業務主任張延齡啓

招商局海晏快輪准於本月二十晚即禮拜二開往溫州　本輪賬房啓　甲A1673

招商局新華快輪准於本月二十日即禮拜二晚開往香港廣東　本輪賬房啓　乙A1682

三北公司萬象快輪准於本月二十日即禮拜二開往福州　本輪賬房啓　甲A1676

德和祥南都丸准閏月念一日直放大浦

啟者該輪業由敝公司租定准於本月念一日結關決無更改貴號如有貨件搭客請駕臨十六舖會館碼頭大通電話二二六五接洽可也　敝公司啓　乙A1674

送吃山東肥城水蜜桃 每顆重量一磅 每人均得領取一隻

領取眞正山東肥城水蜜桃一隻不取分文以供試嘗吃過之後方知此桃爲世界之桃類領袖也

此桃爲天下之冠色香味非他種所可望其項背實爲鐵蹄下未能盡量發展本處有鑒於此特大批運到此桃之苗秧今春種植明年必能見果有證明書爲之保證定價每株五角今以公同好起見特價對折凡我種桃家如已種他桃不得不添種此桃園林生色今年六月以前凡來購買廿株計洋五元除寄費奉贈並送種植法外再送樣桃券一張憑券於今年六月間　發售處上海虹口東西華德路瑞慶里山東物產公司啟

DA1724

新開　新同行

於震泰記福銀樓廣告

法大馬路　東新橋街口

本樓之特點　品質純淨　製造精良　售價低廉　招待殷勤　特別優待

乾坤理髮所通告

本所爲世界簡陋改良儀表起見不惜資本特聘精於時新改良各種理髮技師本所陳設器具裝潢化妝藥水各品應有盡有並重衛生而招待無不週到謹擇本月十六日開張如蒙光顧並備茶點以饗來賓之館地址北四川路蓬路口

乙A1776

上海華東織造廠設立總發行所通告

敝廠獨家出品，自發行以來，銷路區域，差不多已遍及全國，這雖是敝廠的出品之美，價廉的優點，然也不得不感謝國人提倡國貨的熱忱，所以敝廠的出品確乎到了這樣的境地，我們早已在廣告中屢加說明了。華東綢，華東綢，現在我們爲便利各寶號諸先生起見，特設總發行所於浙江路北京路口保康里二弄，電話中央九〇三九號，嗣後凡關於都請直接向敝廠發行所接洽，無任歡迎，望源源賜顧，不勝誠懇之至。

經理沈叔瑜謹啓

乙A2460

中國科學社上海社所成立通告

本社上海社所已租定法界亞爾培路三百零九號（電話西六五五一號）自本月起將本社前上海事務所即遷入辦公接洽社務並將各地社員最近通訊處彙編社員錄以便通訊　本社上海社友會啓

乙A838

龍章機器造紙有限公司股東年會廣告

本公司訂於舊歷閏二月二十七日午後二點鐘開股東年會於法租界新永安街本公司宣布帳略及議決各事屆期務請各股東蒞臨爲盼特此廣告

甲A1713

蘇省江北長途汽車股份有限公司召集股東會通告

敬啓者本公司於三月三日夜間車廠忽遭焚如車輛被燬停業旬日損失甚鉅而營業方面頗受影響亟應招集股東會議決設法整理茲經本公司董事會議決訂於四月二十九日（陰曆三月初十日）下午二時在本公司開股東會除逕函外特此登報公告屆時務請諸股東到塲與議如因事故不能親到應請於本公司股東中委託代表並函致本公司註明代表姓名加蓋印章以便招待此佈

董事會謹啓

乙A5051

利源精鹽公司股東會展期通告

本公司原定四月二十二號開第四屆股東會茲因遠道股東恐趕不到特展延三星期定於五月十三號（舊曆三月二十四日）星期日開會除再函知各股東外特先通告

利源精鹽公司董事會謹啓

乙A16.5

新新公司股東年會通告

逕啓者本公司定於五月六號（即夏曆三月十七日）下午一時在新新酒樓開股東年會并選舉第三屆董事凡我股東屆時務希撥冗蒞臨倘不到會所有選舉事宜概作承認特此通告　自登報日起停止股票過戶一月

上海新新有限公司啓

乙A1640

中國大衆烟草股份有限公司召集創立會通告

敬啓者本公司額定資本金一萬元已如數收足部署亦已就緒不日即將開幕茲訂定於陽曆四月十日下午一時在勞合路捲烟廠公會內開創立大會如修正章程及一切重要事件尚待公同議決施行凡我股東屆時敬祈惠臨贊襄一切是爲至盼除發函通知外特再登報通告

中國大衆烟草股份有限公司籌備處謹啟

本公司在芝罘路六號　電話中央九六五六

乙A1704

華成烟草股份有限公司股東常會通告

逕啓者本公司定於夏曆三月十六日下午二時在福州路中央西藏路口開第四次股東常會除函告外特再登報通告

董事會啓

乙A1567

中華佛教粵魯豫賑災協會啓事

本會因粵魯災重發起賑濟近日又得河南災情不下粵魯亟宜分賑經開會公決以救災無畛域之分即日彙辦豫賑並改會名爲中華佛教粵魯豫賑災協會特此聲明

戊A836

上海山東旅滬同鄉勸募山東災賑

敬啓者天禍山東頻年浩劫天災如水旱蝗人禍如兵匪災區之廣六十餘縣而最重者兗沂曹及濟寧等處餓殍逃亡不計其數城鄉市鎮無一得免所以貧宅富田無人顧問賣男鬻女亦無受主壯者逃之四方老幼轉於溝壑人煙已絕十室九空慘苦情形楮墨難罄其萬一誠古今未有之奇災眞意想不到之奇慘也上海滬生會同人籌募巨款前往散放吾魯同人痛念桑梓奚忍膜視用敢代爲呼籲伏祈各界仁人君子慨解金囊隨緣樂助則生死肉骨之恩定獲結草啣環之報不禁爲數十萬災黎焚香百拜禱祝以求也謹啟　災振捐款祈逕交法租界西門路山東會館

甲A1670

書畫助賑

啓者粵魯豫災情奇重需款甚殷茲特發起書畫助賑會計存有印光法師興慈法師石侯法師大悲法師王一亭謝復初葉柏皋王西神許止淨居士等書畫共數百件凡捐款四元以上者均有贈品捐者既宏樂善之心復得雅玩之品永久紀念功德無量欲得者從速爲盼如有好善君子願以書畫助賑尤所歡迎即希隨時賜交赫德路十九號本會是荷

中華佛教粵魯豫賑災協會敬啟

戊A857

上海時疫醫院急救敬謝

基本董事黃菊貞君自助病床二隻　徐明犀君徐郁慶君特助病床二隻　又經募基本董事張郁如君　張蓮華君各特助病床一隻　特再登報以揚仁風

院長黃磋玖　王曉籟　葉山濤　鄔誌豪　謹啓

院址上海北西藏路三十號洋房

胡笠生同志三週紀念大會

逕啟者四月十號爲胡笠生同志逝世三週紀念之期同人等定於是日上午十時假英租界新重慶路孟德蘭路武聖禪院設壇祭悼凡我同志如有悼詞哀文請於前二日送至環龍路銘德里五號爲禱

旅滬同人謹啟

甲A1030

張讓三先生追悼會籌備處通告

敬啓者讓三先生年高德劭學粹行方 [illegible]

乃蒙先頻失矩媺徒存雖逝已越三秋而追慕難忘 [illegible] 上海寧波旅滬同鄉會 [illegible]

乙A1629

訃

先考前駐芬蘭國特命全權公使蘭舟府君痛于中華民國十五年九月一日壽終芬館享年六十四歲不孝親視含殮扶柩回國道經哈爾濱暫厝三江會館茲擇於四月十二日葬于南翔眞聖堂南先期奉柩南下暫停墓堂並於十日在上海大東門彩衣街本宅領帖恐訃不周謹登報以聞

繼慈命稱哀不孝孤哀子李寶堂泣血稽顙

南翔人黃菊全胞弟覽

新同行
義和久記銀樓
閏二月十八日
正式開幕
地址上海法大馬路東首三茅閣橋口

九一四
上海中法藥房發行
內服新藥：每瓶一元五角 每打十五元
清血滅毒，根本治療，服必痊愈，愈不復發。
外用藥膏：每盒四角 樣萬一角半
拔膿防腐，化毒生肌，毒門要藥，兼治外症

頭痛
頭痛腰酸，係百病之初步，服本藥房樹皮丸，腦筋充足，精髓鞏固，智慮清純，思想敏捷矣，
每瓶一元 每打十元
五洲大藥房發行

國府決組第四集團以李宗仁為總司令
參加京漢線作戰十九軍先頭隊已抵鄭州（見要電）
馮以前獲魯軍鐵甲車北京山東兩號送蔣備用（見要電）
回族代表請擴大蒙藏委員會加入回部（見要電）
內政部請嚴禁行政職員吸鴉片賭博嫖妓（見要電）
黃渡車站昨又被刼（見本埠）

本館要電

⊙李宗仁任集團司令

▲湘鄂軍編為第四集團軍
▲李宗仁抵漢將參加京漢北伐
▲先頭步隊已抵鄭州

〔南京〕湘鄂軍決組為第四集團軍、李宗仁為第四集團軍總司令、（八日下午十二鐘）

〔徐州〕此間消息、兩湖各軍、將編為第四集團軍、以李宗仁為總司令、尅日率領各部出發北伐、（六日下午十二鐘）

〔徐州〕蔣此次來徐、係向各軍訓話、勉勵將士、固守陣地、並聞任李宗仁為第四集團軍總司令、命令日內即下、使其率部由京漢加入北伐、（八日下午六鐘）

〔徐州〕漢口來電、李宗仁白崇禧率第七軍及第十九軍各軍及湘軍、計共有五軍之衆、由京漢北伐、第十九軍先頭隊、已到鄭州、準十日渡河參加北伐、（八日下午六鐘）

〔漢口〕李宗仁七日晚八時抵漢、鹿鍾麟代表黃漢中附車同來、白崇禧亦定日內來漢、籌備北伐、京漢貨車九日起暫停、（八日）

〔長沙〕西征飛機隊、奉令北伐、八日赴鄂、

〔漢口〕胡宗鐸陶鈞通令各縣長、所有十八十九兩軍徵兵辦法、暫時停止、以免擾民、

〔長沙〕葉開鑫下野後、白令鄒振鵬代、

〔漢口〕七軍七師經夏威重新規定、已改為三十三師、（七日下午三鐘）

〔南京〕第七軍三十五師政訓處、魚日由株州通電、待命北伐、（八日下午七鐘）

〔漢口〕獨立二師長羅啟疆、六日在武穴就職、向成傑六日到漢、（八日下午三鐘）

⊙總司令檢閱四軍

▲曹萬順軍担任剿匪
▲三十七軍移住三义河

〔徐州〕蔣七日晚九時專車由海州返徐、八日午蔣專車赴運河檢閱第四軍、晚返、

〔徐州〕蔣總司令七日晨九時、專車赴海州、閱十七軍、十三軍二十七師長熊式輝、七日晨由東路抵徐、（七日上午十二鐘）

〔徐州〕曹萬順軍在海屬剿匪、匪竄入房山中、正合圍兜剿、（六日下午十二鐘）

〔徐州〕蔣令各軍官兵、一律加佩不怕死不愛錢愛國家愛百姓訓條、六日已頒發、

〔徐州〕張克瑤潘善齋、均由蚌抵徐赴豐、

〔徐州〕十一路軍參謀長楊亞東、六日返歸德、四十一軍長蘇宗轍、暫留徐聯絡、

〔徐州〕蔣總司令委楊杰為一集團軍參謀長、李興中為參謀團高級參謀、（六日下午十二鐘）

〔徐州〕蔣令蔣作賓六日晨偕吳山携款赴歸德勞軍、並赴開封謁馮、（六日下午十二鐘）

〔徐州〕馮以奪獲魯軍之北京山東號鐵甲車借蔣備用、四日已由豫開抵徐站、（五日）

〔南京〕三十七軍奉令由清江浦移駐三义河、陳調元總指揮、尚在清江、副軍長范熙績已到三义河、佈置一切、該軍砲兵團及獨立團、七日晚由瓜洲分乘差輪、折回浦口、准九日搭車赴徐、轉三义河、又該軍政訓處第二批出發人員、七日晚由鎮江到浦口、准九日搭車赴徐、（八日下午七鐘）

〔滁州〕滁縣縣政府奉令募夫役三百名、牛手車二百輛、於八日前運送徐州、交兵站總監候用、現津浦鐵路已備車運送、（七日）

〔徐州〕交通處七日派各電信隊、分發前方各軍工作、（七日下午九鐘）

⊙井陘一帶戰事劇烈

▲戢翼翹部受大創

〔南京〕八日太原電、東路井陘仍在接觸中、數日來奉軍大隊、陸續接近晉軍陣地、似於數日內、必有大戰發生、北路大本瓜小李牛小牛堡等處奉軍、亦於魚早數次猛攻、賴晉軍抵禦得力、均被擊退、午後復有大隊增加鐵角嶺及中路各陣地、惟僅用砲擊、其攻勢並不十分猛烈、（八日下午十一鐘）

〔徐州〕晉軍反擊奉二十九軍、戢翼翹部損失[illegible]、京漢路北段傷兵絡繹、戢部將調京整頓、（八日下午六鐘）

忠告
多產之婦女
血！是養命之源，婦女經過一次生產，則失血無量，倘多產之婦女，不及早調補，疾病乃與年俱增矣！
百齡機 大補虛損，
能直接補充新血，多產傷血之婦女，服之最為相宜，試服數瓶飯量立增，面色由萎黃轉紅，耐心久服，其效更甚。
大瓶二元　小瓶一元
上海九福公司發行
各省分行及國內外各大藥房分售

⊙後方各軍調動訊

〔無錫〕獨立第六師第一團兵士約一營、將於明日開甯、（八日下午八鐘）

〔常州〕獨立第六師第一團兵士一連、今晨開甯、（八日下午八鐘）

〔南京〕第五路軍之三軍二十八師第八十二團八十三團八十四團、暨警衛團一團、及政訓工作人員、尚有隨行之第三十一軍工兵兩連、分乘鳴鶴江大江裕江天伏龍五輪、六日午後九時、由潯啟椗、七日下午六時各輪進抵浦口、現正交涉車輛準備北上、（八日）

天文學 中華書局發行
談天 一冊四角
談地 一冊五角
奇妙的地球 一冊一角
地震淺說 一冊二角
風 一冊一角
（A52）

⊙政治工作會議

▲總政治部奉命移徐

〔徐州〕政治工作會議、六日晨在行營開會、到總政訓部何方兩主任、一軍四軍九軍十軍十七軍三十三軍三十七軍四十軍四十七軍各政訓處主任及代表、首由蔣總司令訓詞、略謂㈠團連政治指導員、應親赴火線、㈡應注意傷病兵、妥為安置並撫慰、㈢應統一宣傳、尊重北方人民風俗習慣、㈣應提高政治工作職權、軍事長官不得隨時委派、並議決北伐宣傳工作、對於黨務人民團體及吏治等、應注意之事項、又何方兩主任報告總政部籌備宣傳隊及各項標語傳單、各軍務須統一活動、（六日下午十二鐘）

〔南京〕總政治部奉命全部移徐、在京設留守處、每科酌留一二人在京辦公、八日晚已有一批人員出發、（八日下午十二鐘）

〔南京〕總政治部定九日在徐召集各界聯席會議、討論㈠擁護蔣總司令完成北伐事業、㈡組織人民志願輸送隊、㈢慰勞前方將士大會、㈣組織慰問戰地人民團、（八日）

〔南京〕軍委會政訓部、昨日召集股長以上開第二次聯席會議、議決㈠本部所有消息、概歸情報股編輯、㈡情報股應供給宣傳處材料、㈢組織表格審查委員會、（八日下午七鐘）

〔南京〕總政訓部副主任方覺慧、三十七軍政訓處主任吳醒亞、八日晨由徐回京、方副主任到部後、即召趙秘書長面商機宜、聞方返京任務、係奉總座令、統率本部職員、全體出發、（八日下午七鐘）

四川路中 上海 國靑年會對面
惠新呢絨洋貨號
擇于閏二月十八日 臨時開幕
尚有評前廣告轉入第二張 閱者注意
歐美呢絨 閨閣用品 男女帽襪 品質優美 如蒙光顧 定價從廉 電話一九三一七號

咳嗽
有痰謂之咳，無痰謂之嗽，總之咳與嗽，乃肺病之根苗，而治之不可不速也，
助肺呼吸香膠
能化痰，能止咳，無論新久咳嗽，一服見功，
每盒二元 每打二十元
上海五洲藥房發行

⊙慘案追悼會先聲

▲今日舉行汽車遊行
▲哀悼死難烈士宣言

〔南京〕一二三慘案特別法庭、推定白雲梯為代表、出席追悼大會、報告特別法庭成立經過、追悼大會籌備處、定九日舉行汽車遊行、散發傳單、每機關團體、各派出汽車一部、大會開過後、即整隊赴特別法庭及國府請願、要求立即拘捕一二三慘案主從犯、特別法庭聘定林佛性為主任書記官、

〔南京〕慘案後援會、印發哀悼死難烈士宣言五萬分、大意謂本會成立以來、對於調查宣傳撫邺等項、均有相當結果、可告無罪於民衆、現在特別法庭正式成立、全國民衆應起而加以督促、使法庭成為民衆的裁判機關、同時更要以民衆力量制止外力的干涉、使特別法庭成為獨立的最高裁判機關、完成他的使命、以慰烈士之靈、（八日下午七鐘）

〔南京〕首都各界慘案後援會、已定於四月九日、將各醫院所診斷之死者及傷人報告、移送特別法庭、以憑研究、大概死傷者多彈從後入、貫穿人衆、顯為慘案兇犯有意追擊羣衆之證、又凡該會所得各方報告及有關慘案之文件、亦均同時轉送特別法庭、以為審判之資料、（八日下午七鐘）

⊙首都紀聞

〔南京〕錢大鈞繆斌、昨晚夜車出京赴滬、

〔南京〕首都各界於八日下午一時、在第一公園為因公畢命之故警史玉峯開追悼大會、先於上午將搶刼本城通匯錢莊槍斃史玉峯兇犯徐振聲一名、由衛戍司令部派隊將該犯押赴會場門外、執行斬決、會場到各機關長官各團體代表公安局全體警士約二三千人、何民魂主席致祭、並致開會詞、內政部長薛篤弼、南京總商會代表蘇民生、商民協會代表曹葛仙、市政府秘書長姚鵷雛、公安局副局長孟廣泰、均有沉痛演說、激勵全體警士、（八日下午七鐘）

〔南京〕中華回族烏什部全權代表定希程、電請國府擴大蒙藏委員會之組織、加入回部、實踐三民主義及第一次全國代表大會宣言、以符國內各民族一律平等之精神、

〔南京〕南京總商會電國府財部、請迅令中央暨中交三行、將武漢折兌紙幣、尅期十足兌現、並將庫劵按照原價收回、以全大信而拯商困、（八日下午七鐘）

〔南京〕江甯全縣聯村辦事處代表吉浩然等、呈請內政部劃定市縣界址、確定模範縣區域、又由魏某條陳請禁止官吏娶妾廢除買賣婚姻制度、（八日下午十一鐘）

〔南京〕內政部長薛篤弼向國府提議、請嚴令禁止行政職員吸食鴉片及賭博嫖妓等事、違者予以處罰、（八日下午十一鐘）

〔南京〕司法改進會、八日開會、選舉艾善澤呂必鋼艾善準朱長紳劉翼芳滕晉修鄭宗麟王朝幹施之瀛九人、為委員、王國鴻等為候補委員、李三無為編輯部長、王國鴻總務、柳允頤調查、譚燮颺交際、（八日下午十二鐘）

補血
血足則面色紅潤。血虧則面色蒼白。
百齡機
功能大補血液。血色蒼白者。試服一二瓶。面色紅潤矣。
▲大瓶二元 小瓶一元 上海九福公司發行

⊙軍政要人遊覽西湖

〔杭州〕黃郛昨午車到杭、李濟深陳銘樞、晚車到杭、張靜江吳稚暉蔡孑民夜車到杭、今（八日）日由省委陪同游湖、晚應省府宴請、

〔杭州〕李陳吳張黃諸要人、准明晚夜車回滬晉京、（八日下午八鐘）

〔杭州〕浙省黨務指導、定十三日由甯來杭、何應欽亦同來、（八日下午三鐘）

⊙貴州近況一斑

〔南京〕周西成代表譚星閣、八日假金陵春招待新聞界、報告貴州近況、㈠盜匪肅清、交通發展、㈡有煤油礦鹽井等利源之開發、蔴製棉出品之發明、㈢大學已成立、即行招生、㈣整理財政、免除苛細稅捐、㈤黨務指導委員、不日由中央發表、現力促本省忠實同志回滇工作、㈥現有四師兵力、足維持本省治安而有餘、願騰出一部、加入北伐、第四十三軍李燊部與周軍長合作、商量收編、亦願參加北伐等語、（八日下午七鐘）

⊙閩事紀要

〔福州〕省府擬召集全省財政會議、盧興明[illegible]代表[illegible]出席省委會、並[illegible]赴甯、向軍委會接洽要公、（八日下午五鐘）

〔福州〕灰（十日）文（十二）兩日、又因黨務指導員事、決開各界及各級黨部代表大會、

〔福州〕黃琬委員明日赴滬、與楊主席商實現四大議決案、（八日下午五鐘）

⊙日驅逐艦隊將遊廈

▲撤日警部交涉已有頭緒

〔廈門〕日驅逐艦十四艘抵泉屬寶武、即來廈、係遊歷者、（八日上午十鐘）

〔廈門〕美艦隊十二艘、七日赴福州、（八日）

〔廈門〕漳州反日會議、決自六日起、對日經濟絕交、（八日上午十鐘）

〔廈門〕外部覆市黨部、撤日警部案、據廈交涉員電、已有頭緒、捕李案日總領允達日府、尚未覆、（八日上午十鐘）

⊙兩湖剿共清鄉訊

▲岳陽清鄉委員會成立

〔長沙〕程白撥李燊軍餉十萬元、彈二十萬發、令先剿滅賀龍再北伐、（七日下午十一鐘）

〔長沙〕岳陽成立清鄉委員會、推舉委員十三人、（八日上午一鐘）

〔長沙〕為共魁郭亮保標之周和生七日處決

〔漢口〕十八十九兩軍政訓處、暫取消工作人員、均送清鄉督辦署任用、（八日下午三鐘）

⊙長沙政聞

〔長沙〕政委會秘書長李隆建、准九日赴漢、出席湖北第一次省務會議、（八日上午一鐘）

〔長沙〕政委會派李某籌備組織省區教育會、定八日召集各校長會商進行、（七日下午二鐘）

注意謹防假冒
戒煙
功效神奇 百發百中 當面可試 萬應萬靈
德國百補戒煙丸
當烟禁森嚴之世、已成癮者、孰不思脫離苦海而登衽席、無如市上戒烟丸類、多雜以嗎啡及海羅因等毒質、倘時時服之、非但不能斷癮、反而受害不淺、[illegible]
一元五角 外埠寄費加一 郵票通用
上海新世界北部對面億鑫里一弄
德羅洋行

涿州發生大疫
昨申報又載北京專電「涿州城鄉屍臭及火藥氣因春暖併發瘟疫大起體弱者恒一二日不及醫即死使團以傳染可懼擬請華方迅籌消遏疫勢」哀我涿地災民既遭兵燹復罹疫災凡曾為戰場之區氣候溫暖難保不繼續發生所望我 慈善家 衛生家速起籌防以保安甯而全民命毋待外人之借箸也
亞林防疫臭水
富含殺菌物質防疫消毒辟瘟除穢功效殊偉凡戰地災區及家庭牆根壁角陰溝廁所與風日不透之處用此臭水和清水洒之以保安寧一方之福亦一國之幸也
▲原桶四十介侖經理批發優給回佣
門售 一介侖一元三角 半介侖七角 25介侖四角
上海五洲大藥房發行 總店四馬路 分店鐵大橋
國內外五洲分店及各大藥房均有出售

完全國貨 雙獅老牌

薄荷錠

此錠係用中外著名之蘇省太倉小莖薄荷，提煉製成，完全國貨，主治頭痃頭疼，傷風鼻塞，牙痛喉痛，鎗咬奇癢，小兒驚風等症，并能通關竅，散風熱，銷暑解悶，特著效驗，茲春盡夏來，氣候轉變，居家行旅，值置備一錠，獲益不淺，誠必備之衛生妙品也，

特號四角 大號二角半 二號二角 三號一角半 四號一角

上海羅威公司監製
上海中法藥房發行
全國分行均有出售

時評

拔草經驗談 （冷）

人生四十以外。最足以感覺與兒時不同者。爲在屈膝荷屈膝至半時以上。必至不能起立。昔君主時代。對待年老之王公大臣。日日需此。固亦虐政之一也。我在一二年前。偶見庭中草地蕪雜者多。聊一刈拔。即感此困。爰於暇時日日爲之。藉以習練。行之既久。乃覺拔草之與治國。多有相類者也。

第一。雜草不去。正式之草不發。雜草既去。正式之草自然而滋長。故拔草較補種新草爲尤急。

第二。拔草之初。視雜草之種類。不過一二。後乃漸識其五六。後又漸知其不僅以十數。愈拔而愈覺眞者之少。雜者之多。

第三。雜草之中。與正式之草種類愈不相似者。愈易見而亦易拔。愈相似者愈不易拔。而有害於正式之草亦愈甚。

第四。我之草地。不及半畝。然日日拔之。而雜草終不能盡。偶有一二日不拔。而非其種者已離離滿目矣。

第五。當未有此拔草經驗時。我之草地。固多蕪雜。視人略有修飾之草地。每覺千千一一色。整齊可愛。及今細審之。所謂千千一色者。其蕪雜又甚於我今日之草地也。然則拔草豈易言哉。半畝之地且然。況於全國耶。

本館要電二

◉胡大剛昨日出獄

〔南京〕三民導報社長胡大剛、覊押衛戍司令部、將近半月、經京滬各公團、迭電蔣總司令并推代表晋京、設法營救、昨日經總部批交衛戍司令部訊明、准予開釋、〔八日〕

〔南京〕旅滬安徽同鄉會晋京代表李振亞王竹如、全皖公會胡佩如、青年學會章渭儀、實業協會章步洲、暨旅京各同志代表岑逑彭等、分乘汽車、於今日午刻前往衛戍司令部、歡迎胡大剛出獄、沿途燃放鞭爆、並經國府及城內各地游繞一週、午後二時赴四象橋安徽改進會之歡迎會、各地代表及同志、均有熱烈之演說暨歡迎詞、今日適值星期日、尚有多數同志及胡之交好、不及與會、並擬擇日再舉行盛大歡迎會〔八日下午十一鐘〕

◉北京外交界要訊

▲洮昂奉海兩路之交涉

〔北京〕此間對日俄密商讓渡東路哈長線事、已向雙方提出照例表示、日人中之有識者、亦多不以田中政府此種政策爲然、目爲行險邀利、〔八日下午二鐘〕

〔北京〕日使館對洮昂借車與奉海路事、除向外部兩提抗議外、七日芳澤並親見某要人、促華方讓步解決、現交部雖仍以車輛調度、不受債權者干涉爲理由、但奉天日領、已向省公署提限期解決之嚴重要求、

〔北京〕駐荷公使王廣圻回國後、現堅辭返任、又駐德魏宸組、亦請辭、此間擬以唐在復駐德、戴陳霖駐荷、但因費絀關係、唐戴亦無積極願幹意、〔八日下午二鐘〕

◉江陰各報因匪案停版

〔江陰〕省委陳惟儉劉礎、八日午爲澄邑各報紀載剿匪消息詳晰靡遺、召集各新聞記者談話、聲色嚴厲、並誣各記者有反宣傳之嫌、午後新聞記者、特開聯席會議、因感記載困難、言論失去自由、一致議決向各報經理全體辭職、九日起民聲新商報、一律停版、〔八日下午八鐘〕

◉直魯方面軍訊

〔北京〕現磁南馮奉兩軍戰已開始、戢翼翹部現到漳河、〔八日下午二鐘〕

〔北京〕于學忠進攻豫地圖於張學良、願率部立第一綫、張給于鐵甲車一、軍用汽車五、謂必與奉軍一體待遇、現于部已在戢部前、但于部實力如何未明、〔八日下午九鐘〕

◉北京雜電

〔北京〕一千萬軍費借欵事、雙方條件仍未一致、但勢在必成、將由中交兩行任其大部分、其餘三四家任小部分、〔八日下午二鐘〕

〔北京〕晨報載七日晨西郊短衣匪三名行刧、事主一死一重傷、又載六日夜崇文門內大街、西婦被路刧、〔八日下午二鐘〕

〔北京〕八日下午七點張學良到京、係奉此間電召而來、〔八日下午九鐘〕

〔北京〕八日趙雨時率中小學校長十餘見劉哲、商電車加價充教育費事、將飭公司照現價加三分一實行、〔八日下午九鐘〕

〔北京〕朱子輝等以百萬元辦市民銀行、呈部立案、〔八日下午九鐘〕

◉津電一束

〔天津〕保定甲工校、因欵絀與振東工廠合組振工營業部、又與實業研究所合組色染工廠、藉營業收入、維特校務、〔八日下午六鐘〕

〔天津〕陳嘉謨五日由神戶回國、定九日抵津、北京派張視祐八日午來津招待、〔八日〕

〔天津〕電車新舊公司劃界爭執已解決、定下星期丈量、〔八日下午六鐘〕

〔天津〕英工部局定十一日選舉中英董事、報界聯合屆期前往監視選舉、〔八日下午六鐘〕

◉東三省近聞

〔吉林〕誠允昨回、過奉訪劉、商解協欵問題、〔八日下午三鐘〕

〔吉林〕哈俄領列格蘭、奉令他調、以外委員巴拉索夫接充、〔八日下午三鐘〕

〔吉林〕張作相有將東鐵護路總司令兼職、讓與濱江鎭丁超訊、〔八日下午三鐘〕

各社電訊

◉首都要訊

▲中央社八日南京電 慘案特別法庭佈告、略謂本庭已於四月一日正式成立、在南京門帘橋第十九號開始辦公、對於本案情形、亟待詳查、以資訊辦、除分函各機關迅將本案卷宗移送外、仰本案被害人之親屬或其代理人、依照本庭組織及審判程序法第五條、剋日檢齊證據、來庭告訴、如有明瞭本案眞相者、亦須據實告發、以憑偵訊法辦、

▲中央社八日南京電 軍委會辦之軍事交通技術學校定灰午二時行開學典禮、校長李範一已發出請簡、

▲中央社八日南京電 北伐航空司令張靜愚、陽午後抵徐、高在田離長、現定日內赴前方、

▲中央社八日南京電 三十三軍第一師呈准國府、改編中央直轄獨立第十七師、委袁家聲爲師長、

▲中央社八日南京電 華盛頓電、美國決派非正式考察員兩人、赴四月十五日國際聯盟會之鴉片藥問題會議、該會議主旨在禁止不正當藥料貿易、

▲中央社八日南京電 羅馬電、匈牙利內閣總理皮脫倫、因與馬索里尼接洽要務、抵米蘭、土耳其希臘外長及羅馬尼亞阿拉伯外交官亦均到意大利、預料與巴爾幹問題有關、

◉蘭封雜電

▲大中社七日蘭封電 戰地政治委員會主席蔣作賓、魚（六日）抵蘭封晤馮、接談至爲暢快、

▲大中社七日蘭封電 方本仁四日抵太原、有電致馮、

▲大中社七日蘭封電 外訊、奉逆在京津搜刮現欵、銀行經理、悉避租界、新潮洶湧、密派代表向蔣馮閻三處請願、

▲大中社六日蘭封電 李宗仁三日電、略謂宗仁定支日回漢、率部集中武勝關信陽一帶、追隨殺賊、謹聞、馮五日覆電、略謂奉誦支電、欣悉同志親提雄師、北伐殺賊、聲威遠被、謹率三軍、竭誠歡迎、

▲大中社六日蘭封電 馮電豫陝甘三省政府、澄清吏治、分注重培養・選擇・陶冶・督察・

▲大中社六日蘭封電 馮玉祥令騎兵及傳令隊、幫助農民竇青舞・李祖華・王仁淸・竇伯武・竇伯助・張蘭亭・等、犂田拉糞、人民甚爲感激、

▲大中社六日蘭封電 鄧哲熙三日電馮、在汴設立婦女傳習所數處、二日開學、

◉洮昂路借車之交涉

▲東方社七日北京電 交通部對洮昂路借車事、態度異常强硬、昨咨請外交部、向日方作如左之駁覆、「洮昂路與南滿鐵路之借欵契約上、并無禁止借用車輛之規定、且於中國有外債關係之鐵路甚多、該路等之車輛於交通部認爲必要時、常有自由使用於他路之事、未嘗引起國際問題、此次因奉海路沿路貨物、屯積過多、故出

山西歸化陸軍師部書記官承繩武君之公子

山西歸化名醫白璐生先生來函云承繩武君之公子及女公子軀幹衰弱經本醫生開方投以中西藥品未獲痊愈嗣後囑服嬰孩自己藥片病皆根除現下男女二小孩均康壯喜樂也

上海江西路六十號
韋廉士醫生藥局啟

兩方面

儲蓄有兩方面、第一方面爲儲戶、儲戶節省平時費用、以待期滿、得以收入成數、且備緩急之需、第二方面爲儲蓄機關、收集儲欵、置諸最可靠最穩固之地、不使短少、以備儲戶到期之收取、并儲戶不時之需、其外又有每月獎金、以鼓勵儲戶之興趣、是以在儲戶方面、最重要者、爲能有恒心、爲能自選擇、有恒心不至半途中輟、能選擇不至儲欵於不可靠之儲蓄機關、而喪失其所有、在儲蓄機關方面、最重要者、爲保守儲戶之儲欵、

「本會自開辦以來、深悉此義、故照章行事、月月皆有報告、本會各儲戶、亦能深悉此義、并能信用本會、故儲戶增添之數、日日均有進步、以目前計核、全會儲欵、已有七萬四千餘全會、總計儲戶全數、不下二十萬人、此皆由儲戶與儲蓄機關、兩方面之實事求是而得此、非一朝一夕所能成也、凡有誠心儲蓄者、請來本會入會、此佈

詳章函索即奉

上海法租界愛多亞路七號 萬國儲蓄會啟

上海惠利銀公司定期還本有奬儲蓄通告

第十三次有奬儲蓄券定於陽歷四月十二號即陰歷閏二月廿一日准期開奬 有奬儲蓄部啓 乙A1678

奉賢南橋鎭周同仁酒燭號啓事

本號創設南橋鎭百有餘年現因資本不足無意經營於戊辰年閏二月初八日由各債權會議出盤業歸發記所有未出盤以前欠人一切欵項議歸周姓負責清理另行訂期召集與頂受人分毫無涉至人欠帳欵仍交發記收受管理倘特登報聲明以便週知 同仁經理周啓 乙A1651

奉賢南橋鎭同仁義記酒燭號緊要聲明

該號係周姓創設經營迄今百有餘載茲於戊辰年閏二月初八日出盤歸新主發記接收前該號欠人一切欵項由前經理及該號債權人公議歸周姓清理與新主發記無涉至人欠帳欵仍由發記接收管理恐未週知特此合併聲明 乙A2561

老九霞益記銀樓 閏月念五日開幕

本樓於開幕期內特別優待藉酬惠顧高誼敬請紳商各界閨秀名媛聯袂偕臨毋任歡迎榮幸之至

地址 上海英租界南石路鄭家木橋

粗糙的皮膚・厲黑的容貌・欲其變爲白嫩而妍麗・惟搽

嫩面香

確能改造原狀而成美好之容一試便知也 （每盒售洋一元）

總發行 上海四馬路中西藥房 各大藥房及各大百貨商店均有出售

租費向洮昂路臨時借用車輛、至將來無必要時即行歸還、此事於債權者殊無何等提出異議之理由也、

▲東方社七日北京電　外部沈覲鼎本日據交通部否覆、往訪芳澤、商携中國方面反駁的答覆、重行交涉、駁覆之內容、略謂洮昂路車輛、由奉海路借用、乃屬於中國之交通行政、且實例甚多、無應接受日方抗議之理、據中國方面觀察、日本此次對於借車事之抗議、乃報復交通部破棄奉海滿鐵協定之手段、欲爲至某種場合、可承認恢復該連絡協定之意、

▲東方社七日北京電　洮昂路借車事、因常蔭槐態度强硬、益趨重大、芳澤據日政府訓令、昨晚入府、謁張作霖、先責中國方面之不當、與以嚴重警告、要求速謀解決、張作霖約以待調查情形後、當力謀圓滿解決、

◉喬治抨擊英政府之言論

▲路透社七日倫敦電　自由黨領袖喬治今日在全國自由黨俱樂部發抨擊政府之言論、謂英國橡皮業中之小投資家、數逾百萬、此非爲限制應否廢除、或應否及早廢除之問題、但爲如何廢除限制而不大傷害忠實投資家與忠實商人之問題、今政府之所爲、直對於英國投資家與商家加以最大之傷害、而對於外國投資家與商家則僅加以最小之傷害云、

◉厦門排日風潮已息

▲路透社八日厦門電　中日間爭執現可無事、抵制日貨雖未停止、形勢現又如常、日巡艦一艘已離此、僅留一小驅逐艦、美國旗艦及驅逐艦隊星期四日到此、昨已北去、

◉日首相談中國問題

▲東方社七日東京電　田中首相本日赴興津訪西園寺公爵、在車次談及中國問題、略云、中國南北紛爭、若再行相持、斷殊不勝爲中國國民嘆息、此不特於中國人民爲然、即列國亦莫不蒙經濟上重大打擊、尤以日本因鄰國之關係、直接上間接上皆受大損失、夫中國所以如此兵亂相尋者、實緣外國以械彈輸入中國之故、吾人曩曾向列國建議、愼勿以武器彈藥輸入中國、以助長其內亂、列國對此亦極表贊同、現即擬實行此事、故從此此種憂慮當可以減少矣、但供給金錢一層、亦爲助長兵亂之原因、所以對於蔑視條約之不當課稅及中國關稅之改正、亦當以愼重態度出之也、

◉法飛行家作長途飛行

▲路透社八日東京電　法飛行家柯斯特與勒白里士二人上星期由美國乘船抵此、今晨七時半在東京郊外飛起、擬直赴海防、按東京與海防相距四千基洛邁當、據法飛行家預料、二十小時可以飛到、彼等原擬昨晨飛出、但爲風所阻、

▲東方社八日東京電　法機已於今晨七點二十三分、由立川向河內出發、

抛球場二馬路轉角
老九和
綢緞洋貨大賤賣
又到時新各貨多種
定價低廉　尺寸寬放

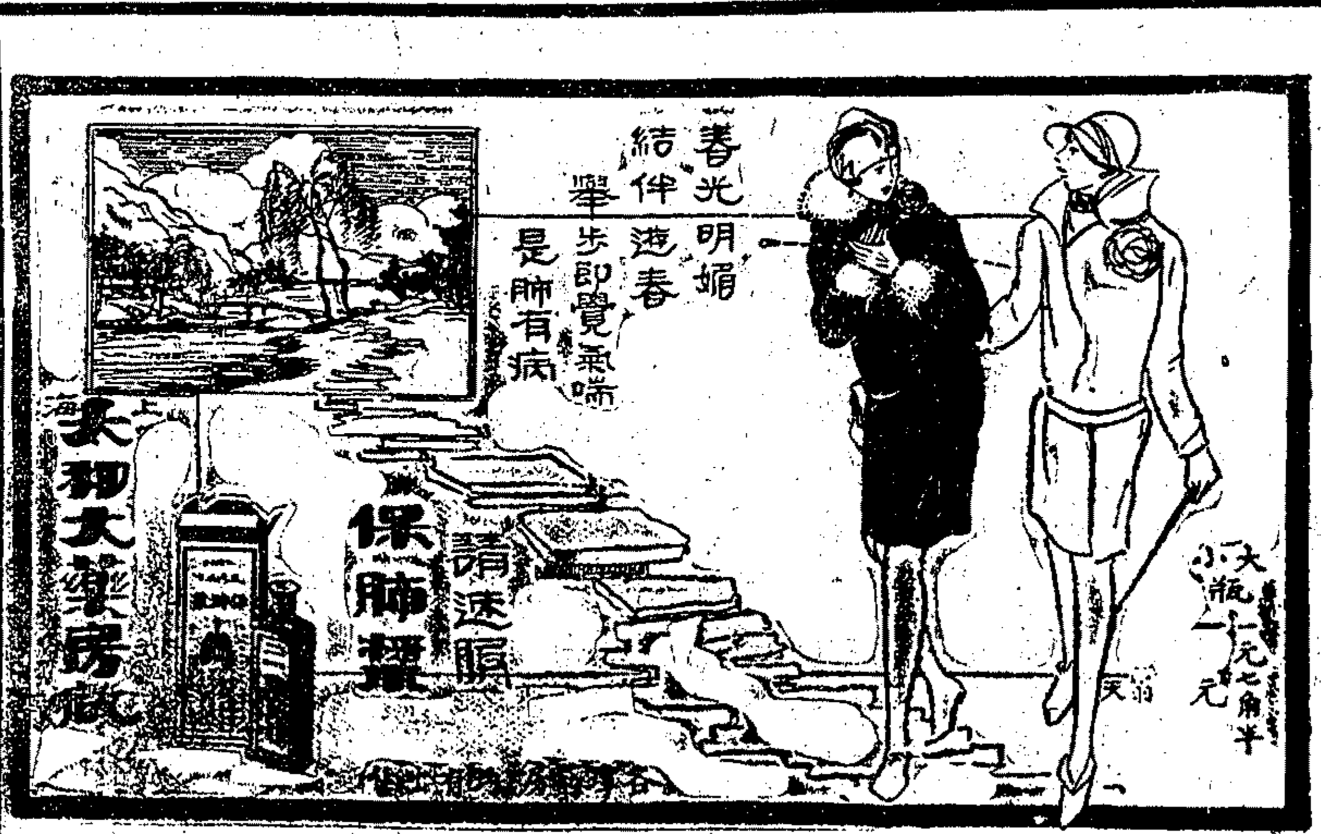

公電

◉第七軍三十三師政訓處電　各報館均鑒、捧讀李總指揮裁兵提案、廣謀碩見、語重心長、憶自黨軍北伐、屢次克敵、外部之收撫激增、內部之擴充益廣、數目之鉅、將逾百萬、論地有兵滿之患、論餉則杼軸皆空、影響建設前途、莫釋民衆痛苦、准以奉魯軍閥之兵力、不過三十萬、繼續北伐、用三十萬即可滅之而有餘、何勞養此巨額之兵、自應有用之餉、李總指揮建議裁兵計劃、請中央頒布兵工及墾殖條例、實行裁兵、誠爲救世宏謀、對症良藥、中央業經議決、各界大表贊同、本師同志、竭誠擁護、務希同胞同志、一致敦促、早日實現、庶打倒軍閥而統一可期、節省軍餉而建設有望、民生國計、深利賴之、臨電迫切、佇候教言、國民革命軍第七軍第三十三師政治訓練處叩微、

◉第七軍三十五師政訓處電　各報館均鑒、慨自上年我軍正在大舉北伐之際、唐逆生智、叛變湘鄂、革命大業、功敗垂成、本部奉命回師、斡旋危難之局、幸賴總理英靈、正氣勝敵、皖鄂三湘、先後底定、西征告成、兩湖安然、共匪潛滋、傀儡無憂、大張撻伐、蕩除胡麋、完成革命、當在斯時、今者第一二三各集團軍、集中京滬京漢京綏諸路、聽令攻擊、會師幽燕、本師全體將士、効忠黨國、誓竭後人、養精蓄銳、枕戈待命、掃穴犂庭、義無返顧、謹電奉聞、伏維公鑒、國民革命軍第七軍第三十五師政治訓練處叩魚、

◉駐馬店第一集團軍五方面政治處電　申報暨全國各報館各法團同胞同志均鑒、我國不造、外禍橫生、頻年以來、各省同胞、積屍盈野、血流成渠、浩劫大賤、超越前古、推原禍始、皆不平等條約之桎梏、實爲之厲階也、自大通公司之新大明輪、被日輪厚田第二次撞沉以來、被難家屬、白叟黃童、鴻嗷待哺、紅顏翠鬢、孤寡悲傷、報章披露、當共見而共聞也、際此革命潮流、普遍全國、乃有此等不平之事件發生、凡稍具人心者、莫不憤懣塡胸、誓雪此仇、千祈全國同胞、一致興起、本不屈不撓之精神、再接再厲、以抵抗帝國主義之使命、同仇敵愾、非達到撫恤賠償懲兇道歉收回長江航權取消不平等條約諸目的不止、還策羣力、共同奮鬥、特電奉聞、諸希察照、國民革命軍第一集團軍第五方面軍政治處川魚、

◉建國軍司令部訓練處電　各報館均鑒、竊查南京事件之發生、固屬共匪預定搗亂計劃、探其遠因、實爲不平等條約爲之厲階、我政府爲謀澈底解決起見、一方面懲辦兇犯、撫恤外僑、以盡我應負責任、一方面提出修改不平等條約問題、以謀兩國親善、免再發生類似南京事件、自是正當手續、乃此次英使藍浦森、對於條約問題、主張另議、是以寧案僅要挾、顯保障世界和平、繼續其侵略野心、徵諸本先總理廢除不平等條約之主張、喚起民衆奮死力爭、以爲外交後盾、臨電不勝憤慨之至、建國軍總司令部政治訓練處主任徐佛蘇叩魚、

◉浙江省商民協會電　申報館轉浙江省黨務指導員何應欽周炳琳王澂芳許紹棣蔣溯中呂雲章李超英姜紹謨蔣元新諸同志鈞鑒、浙江黨務、自停止活動後、全浙民衆、失導已久、欣悉諸公奉命指導、爭歲雲霓、暗室明炬、凡屬浙人、同披卵翼、務冀早日涖任、用慰渴望、慶等誼領導全浙商民、竭誠歡迎、諸希亮察、浙江省商民協會執行委員會常務委員覃鴻慶顧逵明袁守白阮季侯方志遠暨全體會員同叩支、

◉豐縣各機關電　各報館並轉軍委會蔣總司令均鑒、頃國民革命軍三十三軍第三師涖豐、軍容整飭、紀律嚴明、市井不驚、民衆歡騰、除由各團體另組軍民聯歡會表示歡迎外、特電奉聞、豐縣各機關同叩印、

國內要聞

◉錢繆就職後之蘇省府會議

▲常會改開談話會　▲討論施政方案

國民革命軍第三十二軍軍長錢大鈞及軍事委員會經理處長繆斌、前奉國民政府命、兼任江蘇省政府委員、昨日(六日)在該府大禮堂、舉行就職典禮、是日(星期五)午後、適爲該府第五十次常會之期、二時許鈕永建及錢大鈞繆斌高魯何玉書陳世璋張壽鏞(吳本鈞代)陳和銑茅祖權何民魂劉雲昭諸委員均到(葉楚傖張乃燕告假)、三時開會、鈕永建主席、丘爨紀錄、各委員以錢繆兩委員加入蘇府工作、不啻陡增一批生力軍、此後進行、必較有把握、故即改開談話會、表示歡迎、並交換意見、討論施政方案、議事日程所列各案件、延至下會再議、各委員發言甚多、對於㈠綏靖問題、㈡江北水利問題、㈢水陸交通問題、㈣整理社會事業問題、㈤理財問題、均作精詳研究、至六時半始散會、

◉首都歡迎錢大鈞大會紀

▲並發表歡迎宣言

江蘇同志於四月七日下午二時、在門帘橋南京市黨部開歡迎錢大鈞同志大會、到有南京特別市市長何民魂、總司令部參議陳家鼐、公安局長孫伯文等、暨各機關各團體代表江蘇同志、約二百餘人、行禮後由郭大榮主席、致歡迎詞、略謂今天是江蘇同志們、歡迎錢大鈞同志、因錢同志十餘年來、在廣東追隨先總理暨蔣總司令努力革命、無一日不在奮鬥之中、最近剿滅共黨首領葉挺賀龍、使共禍不至蔓延、厥功甚偉、先時錢同志在廣東時、充任第二十師師長公安局長警備司令等職、鞏固革命策源地的廣東、使本黨勢力、達到黃河流域、現又奉命率蘇皖健兒將士、步行兩月、前來蘇浙、擔任淞滬警備司令、維護北伐後方、想錢同志定能本在廣東奮鬬之精神、繼續努力、使江蘇治安、得以維持、北伐無後顧之憂、預計三月後、當與錢同志同在北京、開一同樂大會云云、繼錢大鈞演說、謂各位同志各位鄉長、今天蒙各同志熱烈歡迎、愧不敢當、大鈞弱冠後、即求學異方、繼即服務他省、從事革命、對於桑梓、毫無貢獻、未能與諸鄉老同志、時相聚首、抱歉殊深、現在奉國府暨蔣總司令命令、率所屬部隊、鞏固後方秩序、責任非常重大、江蘇處長江下游、交通便利、文化中心、革命精神、亦最濃厚、民二以還、復處於軍閥鐵蹄之下、民衆痛苦、去歲本黨勢力、達到江蘇以來、人民極表歡迎、希望約分兩種、一種是痛恨軍閥之搜括、擔負可從此減輕、一種是軍閥勢力之壓迫、可以有相當解決、然此種希望、言之尚早、因北方民衆、猶處軍閥壓迫之下、以全國論、亟須解除北方人民之痛苦、故北伐刻不容緩、爲完成革命計、擔負不無較重、應當暫時忍受犧牲、以求永久幸福、暫時犧牲、即永久幸福之代價、希望諸同志、加意宣傳、以解釋民衆之誤會、其次對軍閥共產黨土匪反革命、大鈞分屬軍人、當一一加以剷除、與他們奮鬬、惟才識庸愚、如有不到之處及所屬部隊、如有不肖分子、破壞軍紀情事、均請諸同志、時加指導、俾便遵循、是所厚幸云云、次何民魂演說、略謂今天之歡迎會、非歡迎錢同志之地位、乃歡迎錢同志革命過去之歷史、能根本認識本黨之主義、此次重返故鄉、任蘇省政府委員、蘇省黨務指導員、淞滬警備司令、將來對於蘇省黨務政治軍事、定有一番貢獻、蘇省同志、又增一有力量之革命同志、來爲江蘇揚眉吐氣、建設新的江蘇、民魂當與錢同志共同努力、以戰勝環境、不爲環境所壓迫、求江蘇人民之新生命、望諸同志共勉之、後由總部政訓處代表蔣樹勳、蘇省黨務指導員倪弼江、蘇同志譚翼鵬等、相繼演說、旋呼口號、攝影而散、

江蘇同志歡迎錢大鈞同志大會宣言如下、我們爲什麽要歡迎錢大鈞同志、這是我們參加歡迎會的同志們、和各界同胞們、首先要知道的、我們曉得、國民革命軍、自從廣東出發、不數月而會師武漢、眞可謂義旗所指、到處風靡了、爲什麼至今不能直搗幽燕、又爲什麽去年擬更戰略放棄江北呢、可以說、完全是殺人放火的共產黨徒、供赤色帝國主義者驅使、不惜犧牲民衆障礙北伐搗亂後方所致、錢同志早具有討共決心、北江一役、努力剿滅、使共黨餘孽、無隙可乘、爲民衆造福、是値得我們歡迎的、肅清共匪、後防鞏固、使前方武裝同志、安心作戰、早日完成北伐、尤其値得我們歡迎的、錢同志現又回蘇捍衛閭里、凡我蘇人、宜如何鼓舞歡欣、來歡迎革命的錢同志、總理說、革命尚未成功、同志仍須努力、値茲蔣總司令東山再起、已定北伐大計、行將動員、並任命勞苦功高的錢同志擔任江南後防、我們歡迎錢同志遵照總理遺囑、加倍努力、同人不敏、願隨錢同志後、共同努力、共同奮鬬、打倒國際帝國主義、打倒殘餘軍閥、肅清中國共產黨、實行三民主義、早日完成北伐、「我們高呼口號」歡迎總理的信徒錢大鈞同志、歡迎鞏固北伐後方的錢軍長、歡迎撲滅共產黨勞苦功高的錢大鈞同志、歡迎錢同志是本黨的忠實領袖、革命的錢大鈞同志萬歲、中國國民黨萬歲、國民革命成功萬歲、

◉慘案追悼會籌備處召集各界大會

▲敦促特別法庭速捕要犯　▲推定主席團十五人

首都各界一二二慘案死難烈士追悼會籌備處、於昨日(七日)召集首都各界代表開籌備追悼大會、一切事宜、計到總政治訓練部項東山・衛戍司令部徐季仙・中央軍校曾旭炎・憲兵第一團徐章英・市政府林曜李・後援會黃世傑・市學生聯合會陳昌甫・全國學生總會程瑞林・市黨部王斌・中央黨校張萬驚・東方被壓迫民族通訊處廿大辛・軍委會周申如等、推王斌主席、張萬驚記錄、開會如儀、首由主席宣佈開會宗旨、幷說明舉行追悼大會延期理由、略謂本月五日、適逢清明節、各校給假、不克踴躍參加、故改期至九日、繼由各部報告籌備工作情形、旋即討論各項事宜、㈠追悼大會主席團案、(議決)推定農工商學婦女毎界一人、後援會・追悼會・籌備處・學總會・市政府・特別法庭・衛戍司令部・市黨部・總政治部・中央黨部・國民政府・共十五人爲主席團、㈡開大會時臨時動議、(一)通電全國、敦促特別法庭迅速逮捕主從各犯、(二)推定代表向特別法庭請願案、(議決)通過、(三)各界參加追悼大會案、(議決)由本會呈請國府、下令各機關、各民衆團體、一律休業半天、參加追悼大會、以示哀痛、(四)開會後表示案、(議決)於追悼會後全體民衆、一致向特別法庭・國民政府請願、(五)臨時動議、九日上午、請軍事委員會・衛戍司令部・特別法庭・追悼會籌備處・總政治部・市政府・商民協會・國民政府・公安局・省政府・中央軍校・東方被壓迫民族通訊處・財政部・後援會・總司令部・軍官團・大學院等機關、預備汽車、在市黨部集合、分散宣言、以廣宣傳案、(議決)通過、十二時散會、

◉「一一二二」慘案法庭成立後之工作

「一一二二」慘案特別法庭自推員籌備以來、已於四月一日、在中央黨部正式宣誓就職、茲將該庭開始對內對外之工作報告分錄如次、「一對內事務」查本庭成立伊始、對於所負使命、自當積極進行、而以所定期限如此短促、尤須隨時猛進、方告無忝、故已分別委定王文俊・應爾信・王彰・程英鏊爲書記官、(中以王文俊辦會計庶務、應爾信辦文牘、王彰程英鏊辦紀錄、)俞德修㙲則民爲辦事員、姚西亭爲事務員、(現葛員辭職、已於四月六日改委戴靜接充、)楊鼎元・姜耀東・施則忠・黃仲祥・沈士約・金有芳・爲錄事、一面分函國民政府秘書處・軍委會衛戍司令部・江蘇省政府・南京特別市政府・公安局・地方法院・慘案後援會・暨另呈中央黨部請檢交關於慘案卷宗・以便着手偵查進行、至四月份經常費四千二百十八元、業已函請國府秘書處轉陳、令行財政部照發、一俟發到、及各機關將卷送到、即可進行庭務矣、又各報登載本案消息與夫黨國外交事務各項、並經派定施則忠金有芳兩同志、按日摘剪存查、其關於審判應用文件格式、幷已函請江寧地方法院檢送以便酌改照刋、俞有審判應採取之治罪標準、亦已函請中央特種刑事法庭檢送反革命治罪法等、俾資參酌擬訂、「對外事務」查本庭於四月一日成立後、即於當日撰發就職通電、並分函各省機關查照、並擬依法第五條登報、令本告訴、所有成立宣言、於未成立前、即經發交各報登載、惟除本京各報外、或未遍登、現擬再發、務由申地各報登載一二日、使全國民衆了解設立本庭之意旨、及各審判員所抱一種艱鉅的責任與其方針、另外並已飭擬布告示知本案被害人等、迅行檢證來庭起訴或告發、以便偵查傳訊、此項布告、現已付印、大約一二日後、即可送交公安局、分區張貼、此外關於法庭懸牌、以及種種對外應用紙件、均已分別置備、再逾一週、本庭對於慘案、即有若干進行程序可見矣、

新由英運到大批脚踏車
各式十三種
潤大車行
零躉批發定價克己

耳鳴
▲腎虧之兆

耳目口鼻。各有所司。不能稍有缺點。腎臟强固。而聽覺敏銳。雖距離較遠。亦必聞而清晰。若腎臟斲傷。陽火上灼。耳如雷鳴。或作音樂狀況。不速調治。重聽堪虞。醫治之道。首在補精。而補精必先補血。蓋精乃血液所結晶。而血液又爲造精之原素。

自來血

功能補血生精。療虛固髓。凡腎虧耳鳴者。試服一二瓶。腎臟立見强固。苟能火降神清。雖多年不治之重聽。調補一兩月。亦能復聽。恢復其固有之敏銳聽覺也。

▲自來血　大瓶二元　每打二十元　小瓶一元二角　每打十二元
上海五洲大藥房總發行　總店棋盤街　分店四馬路大馬路
中外各埠分店及各大藥房均有出售

◉軍委會政訓部消息

軍委會政訓部於七日接到北方政治工作特派員支日由太原拍來急電、報告晉東晉北戰况甚詳、茲採錄如下、「南京戶部街政治訓練部、此間戰事極烈、晉東敵以七師壓迫平山賈莊、我軍第三軍第十軍第二軍等部與之激戰、敵死傷甚衆、獲械無算、晉北龍泉關方面、自東日起、敵人未停止進攻、本日商總指揮赴石嘴督戰、就大勢已擬守爲攻、第二集團方面、同時亦向前猛進、我方觀察、殲張當不在遠、方本仁於今午抵此、又總部戰時宣傳隊近訊、戰時宣傳總隊、原定宣傳員額數一千二百名、嗣因考試限制極嚴、僅取錄六百餘人、茲悉該隊申總隊長、業將取錄人員、編配就緒、其編製內容、仍係分三大隊、每大隊又分四中隊、每中隊共有宣傳員五十人左右、所駐地總隊部及第一大隊駐小營聖公會、第二大隊駐賓泰街二十六號、第三大隊駐小營昭烈祠、前此第一批出發者、係第一大隊第一中隊、有五十二人、現在第二批出發人員、又經派定第一大隊第二・三・四・中隊之黃埔六期學生一百六十餘人、將於九日由何大隊長統率出發、該隊申總隊長、日昨對全隊宣傳員訓話要旨、㈠成立本隊之原因、㈡隊內成分、㈢宣傳之種類、㈣宣傳員不可分南北、㈤宣傳員應具備之技能、(一)活潑、(二)口齒伶俐、(三)要有吸引性、(四)藝術化、(五)舉止穩重、(六)態度和藹、㈥關於宣傳員應注意之事項、(一)不准隨意外出、(二)服從長官命令、(三)宜互相親愛、(四)宜遵重禮節、(五)遵守紀律云云、

◉首都各界籌備追悼胡景翼

首都各界紀念胡景翼逝世三週紀念大會籌備處、昨邀請首都各界開會籌備、議決、㈠名稱冠以首都各界字樣、㈡地點在第一公園、㈢時間爲十日上午十時、㈣公祭由各機關各團體一律參與、㈤組織仍就臨時籌備處、所設六股、每股除原有籌備人員外、另由當日出席各代表擔任加入、㈥經費由京外各同志之與笠僧同志夙有關係者分別擔任、不向外界捐募、㈦是日之宣傳品、除本處預定於首都重要報紙上闢載特刋、並印刷小冊子外、仍盼各機關協助一切、

◉京市府二十二次會議紀

四月四日下午三時、南京市政府開第二十二次市政會議、到何民魂・姚鵷雛・孟廣泰・陳揚傑・韋桐・陳劍翛・沈磯・主席何市長、紀錄余秉國、「報告事項」(一)主席報告、准國府秘書處函開、諭同鄉會等團體、應否准予立案、可由該市政府察酌辦理等語、請公決、決議、再加具意見、呈請國府核示、(二)主席報告、准國府秘書處函開、請修訂漢武門所需用費、應由本府公款內開支等語、請公決、決議、由工務局擬具修復辦法、並造送預算、呈候轉請府撥款興修、(三)主席報告財政局呈復、調查市內儲蓄會情形、請公決、決議、對於儲蓄會由財政公安兩局會查、調查時應注意左列各點、一、儲款總額、二、儲款存放銀行名稱、三、發息辦法、四、備戶情形、「討論事項」第一項、市長交議本府與江蘇省政府權限劃域問題、業經中央核定、即請公議辦法案、議決、三點如左、一、省市劃界問題、請國府內政部派定劃界委員出席、一面請省府派定負責人員代表出席、市府派秘書長各局局長代表出席、共同組織劃界委員會、二、省市行政權問題、由秘書處查明、應行劃歸市辦各事項、咨請省政府移交各局、俾就調查所及、函知秘書處遵辦、三、稅收問題、俟市區劃定後再行接收、第二項市長交議、市參事會函送南京特別市收用土地暫行條例、及收用土地施行細則案、議決、交由土地財兩局簽注意見後、再行提會討論、第三項、市長交議、財政局簽呈招商承包筵席捐、檢同認商所訂合同草案、呈請核示案、議決、由財政局自行斟酌情形、妥愼辦理、第四項、市長交議、財政局擬具徵收麵粉捐章程、暨麵粉捐招商認辦簡章、呈請核示案、議決、麵粉捐招商承辦、其章程交秘書處簽請呈核、再行飭遵、第五項、市長交議、財政局爲市有沙洲、應否由江・句・浦・六・沙田分局清理、呈請核示案、議決、查案令由財政局函復、第六項、市長交議、工務局爲公共汽車公司辦理不善、呈請另行招商承辦案、議決、令工務局嚴行檢查、如有不合應用之車輛、應即勒令停駛、第七項、市長交議、教育局呈復調查貧兒院經過情形、呈請由市接收案、議決、仍交教育局詳查具復、第八項、市長交議、工務局呈送海陵門一帶路線不徵電費各戶清冊、請核示辦法案、議決、分呈國府總部核示、第九項、市長交議、財政局爲工務局檢驗車身、請示補救辦法案、議決、照常檢驗、至檢驗期間、由工財兩局會商決定、第十項、姚秘書長臨時提議、下關商民協會呈請變更取締貨車規則第八條延長逐貨行駛時間案、議決、下午提早二小時、

◉修正後之最高法院檢察官辦事細則

第一條、最高法院檢察官、除遵照最高法院辦事章程、與檢察官辦事權限暫行條例、及其他法令外、依本細則之規定處理事務、第二條、檢察官辦公處置勤務簿、職員須每日核簽、註明到散時刻、由首席檢察官核閱、第三條、檢察官辦公處職員、非提出請假書、送經首席檢察官核准者、不得無故缺席、但請假未滿二小時、經首席檢察官面許者、不在此例、第四條、檢察官外行文件、對司法部用呈、其餘分別以函令批布告行之、第五條、首席檢察官隨時考察本處及所屬院署職員之行檢及辦事情形、如有怠忽或其他不當情形者、得按其情節、酌予告誡、或呈部懲戒、其成績優異者、並案呈部核辦、第六條、檢察官收受刑事上告及抗告案件、係由檢察官提起者、審查後認爲不合法或無理由時、得駁回之、其審查認爲合法且有理由、及由被告人第提起者、即送刑庭辦理、但上告案件、應附具意見書、民事上告案件、受民庭諮詢者、應即時提送意見書、檢察官收受請求、提起非常上告案件、審查係無理由者、得駁斥之、但認爲有理由、即陳由首席檢察官、出具聲明書、移送刑庭、檢察官受有特別權限、及人民陳訴之件時、應提前辦理、執行事件、除依其情形、由主任檢察官指揮執行外、分別令交下級院署行之、第七條、檢察官查閱文卷、發見所屬下級院署、關於檢察事務之處分、及處務情况有不當情形時、應將事實陳報首席檢察官處理、發見下級院署之裁判有不當情形、認爲應行上告控告或抗告、得令該管檢察官提起之、其發見應行再審案件者亦同、發見應行覆判案件、並未據原判機關呈送者、得令該管高等法院首席檢察官轉令依法呈送覆判、發見應行提起非常上告案件、依前條第三項但書之規定辦理、其由部令交辦者亦同、上列三項、應先陳明意見於首席檢察官、第八條、檢察官處分、應隨時記入收案辦案日記簿、第九條、檢察官辦公處、設主任書記官一人、書記官若干人、分掌左列事務、㈠主任書記官、承首席檢察官之命、處理本處行政事務、典守印信、核議行政稿件、並指揮監督各書記官事務、㈡書記官辦理錄供編案統計收發文件、及其他事務、配置於檢察官者、並辦理屬於各該檢察官主任案件之一切事務、書記官之事務分配、由主任書記官陳請首席檢察官指定之、第十條、檢察官辦公處收發處、收到本院收發處送來文件時、分別種類、登入收文簿及收案簿、送由主任書記官轉送首席檢察官核閱分配後、仍由收發書記官分送各該管職員收受蓋章、其對於首席檢察官請求解釋法律文件、經首席檢察官核閱後、由收發書記官送本院院長、案卷送刑庭後、據被告人被害人等呈遞訴狀等件時、經首席檢察官主任檢察官核閱後、用發送文件簿、送交刑庭、第十一條、訴訟文稿、由書記官擬就、經主任檢察官核閱蓋章後、送由主任書記官轉送首席檢察官核定、行政文稿、由主任書記官擬或覆核後、逕送首席檢察官核定、均由原辦書記官發繕校對送印發行、其由檢察官起稿者、送經首席檢察官核定後、交配置書記官繕校印發、送稿發交時、記入發文送稿簿、及檢察文件送閱簿、交繕用印時、記入繕校用印簿、第十二條、收發書記官、收到應發文件時、用發繕文件簿、送交各處收受蓋章、外行文件、併連原稿、送由本院收發處編號、塡明封發月日、仍交還原辦人員分類依次編卷、妥爲保管、竟交保存文件處收藏、第十三條、檢察官辦公處、置左列各簿册、由收發書記官隨時依據收發文件登記之、一・職員履歷簿、二・職員名簿、三・司法警察名簿、四・請假簿、五・傳覽簿、六・各級法院檢察官名簿、七・上告事件簿、八・非常上告事件簿、九・抗告事件簿、十・人事訴訟文件簿、十一・其他事件簿、上列各項之外、如須增設簿册時、由首席檢察官核定行之、第十四條、本細則應修正時、由司法部呈准行之、第十五條、本細則自呈准公布之日施行、

◉三十三軍一師開赴豐縣

▲政訓處亦隨同開拔

徐州軍訊、三十三軍第一師、昨日(四月三日)已由軍部領到開拔費一萬二千元、今晨即全數開赴豐縣待命、該師實力充足、革命精神、亦素稱豐富、該師政訓處、以北伐在即、關於戰時工作、應如何進行、及將來達到直魯境內、應如何向北方民衆宣傳革命等計劃、急應從速確定、特於昨日召集全師政治工作人員開會討論、藉收集思廣益之效、結果決議組織兵士宣傳隊十隊、每隊三人、由政治工作人員率領、分赴鄉村演講、此外並組織看護隊慰勞隊各一隊、每隊七人、至宣傳計劃、則因北方民衆知識思想、俱較南方爲落後、對於革命之認識甚淺、決遵照蔣總司令及賀總指揮所頒命令進行、今日因師部開拔、政訓處亦隨同師部、開往前方工作矣、

不怕多年老痔

第威德痔瘡膏、專治痔瘡、藥性清凉舒適、有立止疼痛、立愈血痔之功、新近患痔、固可見效如神、即多年老痔、爲患甚久、亦可一管而愈、

▲各大藥房均有出售

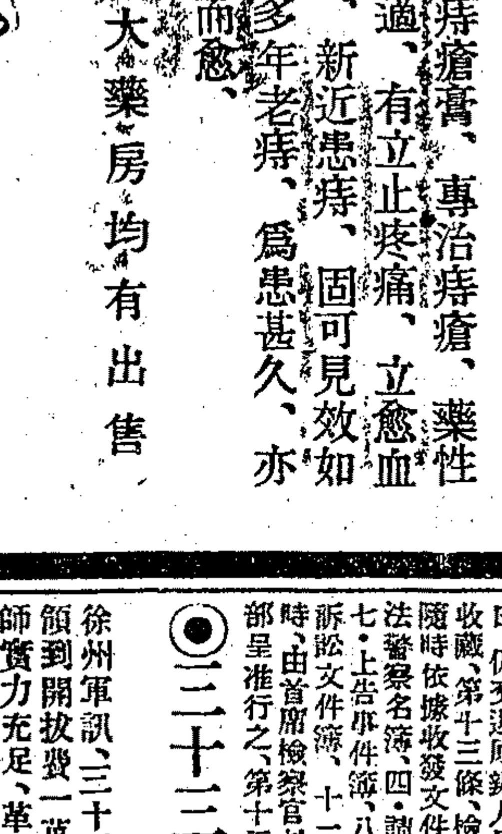

教育消息

專電

◉六合小學教員罷教

六合　六合小學教職員爲反對局長黃作舟、自六日起、一律罷教、（七日下午九鐘）

要聞

◉蘇省中等校聯會力爭繭帖稅

江蘇牙帖稅一項、當民國十四年三月已劃歸教育專款、由江蘇教育經費管理處經管、自國民革命軍抵蘇後、復經中央第九十次政治會議議決、仍歸教育經費管理處繼續辦理、詎本年一月、江蘇省政府政務會議通過江蘇繭行暫行條例、忽將繭帖稅（牙帖稅之一種）於無形中改歸建設廳經管、作爲擴充江蘇全省蠶絲局基金之用、江蘇教育經費管理處、以此項牙稅久屬教育專欵、當此教費萬分竭蹶之時、何堪再受此剝奪、因向省政府據理力爭、相持數月、迄無結果、前昨兩日中等學校聯合會常務委員沈茀齋鄭西谷中等學校教職員聯合會常務委員田定菴王翥林分謁大學院蔡院長、省政府鈕主席、建設廳陳廳長、詳陳教育經費獨立萬不可因其他行政而破壞之理由、並請省政府將所訂之繭行暫行條例、即行修改、俾該項繭帖稅仍歸教費管理處辦理、以符本黨規定教育經費獨立之本旨、蔡院長允爲設法、鈕主席允於下次省政府會議時、提交覆議、陳廳長亦有再商量等語、且聞蘇大張校長、將於下次省政府會議時、有盡力爭還之說、想省政府當局亦決不願摒各方維持教育之苦心、而破壞教費之獨立也、茲將中等學校聯合會及中等學校教職員聯合會、呈請大學院省政府教育行政院之呈文於下、呈爲鈞府（江蘇省政府）頒布暫行繭行條例妨害教育經費獨立、懇予復議修正（轉呈省政府據理力爭請求修正）（令知江蘇省政府復議修正）以符原案、而重學欵、仰祈鑒核施行事、竊查鈞府江蘇省政府第六期公報、載江蘇省暫行繭行條例第二條、凡中華民國人民均得呈由江蘇建設廳審查後、咨財政廳發給行帖、第五條凡經建設廳審查與前述兩項相符、經咨明財政廳發給繭帖、即得開始營業、第十二條繭帖所收入欵項、除原有用途及開支外、悉數撥充江蘇全省蠶絲局基金爲改良本省蠶桑經費各等語、查繭行爲牙行之一種、自民國十四年三月劃充教育經費、改歸前教費管理處經管在案、國軍蒞蘇後、經中央政治會議第九十次會議議決、現教費管理處繼續前案辦理、所有各縣應領牙行憑證、均係呈由該處據情咨請財政廳印就交下、再由該處加蓋鈐記發給各縣塡用、今條例一則曰咨明財政廳發給行帖、再則曰咨明財政廳發給繭帖、一若與教費管理處毫無關涉者、中央政治會議議決案、不啻全部推翻、又此項稅收、原係教育專欵、今條例雖有除原有用途一語、而又繼以悉數撥充改良蠶桑經費之文、顯係剝奪教育經費之稅源、而破壞教費之獨立、竊自捲烟特稅改徵統稅劃歸國有後、我蘇教育經費漸呈破產之象、所賴以暫維現狀者、全恃其他各種稅收、（如牙行等）以爲救濟、今既不能增闢經費來源、反於原有欵項剝削、不遺餘力、教育前途寧堪設想、敝會爲尊重黨綱保障教育經費獨立計、爲擁護中央政治會議議決案計、爲挽救吾蘇教育危亡計、均未敢安於緘默、理合臚陳事實具文、呈請鈞府轉呈鈞院令知江蘇省政府據理力爭請求復議、將蘇省暫行繭行條例中之第二第五第十二各條、酌予修正、關於發給牙行憑證、仍照向章由教育經費管理處加蓋鈐記徵收稅欵、悉數運繳教育金庫、以符原案、而重學欵、仰祈鑒核迅予施行、實爲公便、謹呈江蘇省政府、江蘇大學校長張、中華民國大學院院長蔡、江蘇大學中等學校聯合會常務委員薛德煬沈履鄭通和、又致江蘇建設廳公函、文意相同、從略、

◉蘇大爲鹽斤加價令各縣擬定辦法

江蘇各縣教育局長會議時、揚中縣教育局提議鹽斤加價增撥三厘充敎費一案、其理由謂、查鹽斤加價爲數頗鉅、除少數歸省庫外、僅撥半厘充地方教育經費、尙有多數由鹽商保管、辦公益事業、今值訓政開始、教育自較任何公益事業爲重、似宜再撥三厘、歸地方教育經費、當經議決應由鹽區各縣教育局長、聯合擬訂具體辦法、呈請大學行政院咨行兩淮鹽運使、轉飭鹽商遵照辦理、等語、茲由江蘇大學通令各縣教育局長文云、案查本大學區第一次教育局長會議、議決揚中縣教育局提議、鹽斤加價增撥三厘以充教育經費、擬由鹽區各縣教育局長、聯合擬訂具體辦法、呈請本大學、咨行兩淮鹽運使、轉飭鹽商遵照辦理一案、仰詳細擬定具體辦法、呈候核奪云云、

◉蔡元培到杭調解藝術院風潮

▲參與今日該院開學典禮

西湖國立藝術院、此次發生罷課風潮後、學校當局對學生提出條件二無容納、致相持多日、猶未解決、杭州學聯會於八日召集各校學生代表開會、一致起而援助、大學院長蔡孑民與女公子、於七日晚由滬來杭、調解此次風潮、該院已定於九日上午、舉行開學典禮、蔡氏亦親往訓詞、並宜於最短期間、解決此次風潮云、

◉贛省設立大規模圖書館之進行

江西教育廳長陳禮江、擬在省會創辦一大規模之圖書館消息、已誌本報、茲聞其在省會創辦一大規模之圖書館、各縣均辦一通俗圖書館、各鄉則辦巡迴文庫、對於省會大規模之圖書館、首先即撥一專欵、爲建築大規模圖書館新館址之用、特向省務會議提議通過、派省立圖書館主任歐陽祖經前往江浙考察、以資借鏡、其任務有三、㈠關於圖書館址之建築事項、㈡關於圖書館之行政、如館內組織管理等等、㈢江浙各縣地方圖書館事業情形、

◉鄂教廳規定師生缺席曠職辦法

湖北各校開學已久、而學生未到校上課者甚多、教職員未到校供職者亦有、劉廳長特規定辦法、學生自開課日起、三星期不到校者、即以退學論、教職員自上課日起、一星期尙未到校供職、又未倩人代理職務者、即以解約論、已通令各校校長遵照辦理矣、

◉鄂教廳公布私立學校登記暫行條例

湖北教育廳公布私立學校登記暫行條例云、第一條、凡在本省區內之私立各級學校、無論曾否立案、均須重行登記、以備審核、第二條、凡來廳登記之私立學校、須於登記簿內塡明下列各項、甲、校名、乙、校址、丙、開辦時期、丁、曾否立案、戊、批准試辦時期、己、立案時期、庚、校長及主席校董姓名、辛、職教員人數、壬、學生人數、及所有班數、癸、畢業生人數、第三條、凡未立案之學校、於登記後、須備取私立學校各條項及表格、遵照辦理、請求立案、第四條、凡私立學校請求立案、須在該校校董會批准開辦以後、第五條、本條例有未盡處、須隨時修改之、

◉蘇省新制師範一年級生免費未准

江蘇大學區各中學師範科一年級新生、日前向行政院請求公平待遇、現行政院答覆如下、「本大學前以各中學高中師範科一年級生、多係舊省校師範生、原受免費待遇、所請免費之處、情屬可原、乃在普通教育經費項下、提撥一萬五千元爲津貼膳費之用、並規定受津貼者、以舊有省校前期師範生升入高師一年級者爲限、該生等入校之始、本依各校招生章程認定繳膳費辦法、前來應試、與舊師範生情形不同、待遇自不能一律、至清寒學生之救濟辦法、本大學早已提有計劃、惟本年度教育經費特感困難、原定概算、尙不能不減成發放、由無餘力增多其他費用、該生等所請概給津貼一節、礙難照准」云、

◉廣西籌辦模範農村

廣西柳慶墾荒局前以春耕在即、極宜乘時種植、曾請省政府建設廳函咨軍部、發給槍枝、保護開墾工人、以利進行、查該局早有設立模範農村之舉、地點爲羅城縣屬、計劃規程、久已擬定、呈請建設廳核准在案、並經派出技術員張賢穎黃曜日陶漢昭黃家桂等前往實測地面、分劃區段、前後經過兩月餘、該項工作業已完竣、現聞該局依照原定計劃、着手開辦、其所招墾戶、則先儘原住居民安插、若有不足、再由外招收補充、從此荒凉大地、不難成爲繁庶之區、窮困居民、已有謀生之路、又該局特爲此事、曾發出佈告一通、茲照錄如下、爲佈告事、照得本局前定在羅城縣全區牛鼻地武新下蒙等處、設立模範農村一案、曾經擬定計劃規程、呈奉建設廳核准、并經派員實測地面、分劃區段、茲經分劃完竣、自應着手辦理、查計劃書內原定牛鼻爲第一區、置墾戶三十戶、地武爲第二區、置墾戶六十戶、新下蒙爲第三區、置墾戶五十戶、該項墾戶現擬先儘各地原住居民、其不足之數、再由外招墾戶補充、並即日派員前往各區按戶登記、爲此佈告、仰各區居民一體知悉、於本局派員到時、務即將姓名住址男女人口數目及有無耕地牛隻、詳細報明、以便編配、倘槩乘不報、即作爲非原住居民論、一經本局編定、即不得要求享有何種權利、並不得妨碍農村進行云云、

◉廣肇童子軍旅行到甯

（中央社）上海廣肇公學童子軍、乘此春節假期、作長途旅行、於四日由該校、童子軍正教練張訓方趙拜鑅薛沛理等、率領童子軍六十二人、搭車來甯、當晚抵京、在復成橋公共體育場、設幕露營、自晚達旦、由十五人分班巡守、紀律嚴肅、每日食水、皆各自炊爨、連日偏游金陵名勝、如總理墓明陵莫愁湖雞鳴寺北極閣等地、一二日內、將更游燕子磯玄武湖等地、十日始行返滬云、

◉鎮江各學校清明旅行記

清明節、鎮江各學校、一律放假旅行、鎮江中學高中部、旅行棲霞山、（爲京都鎮江之中心點、山高而路坦、登巔可目空一切、風景絕佳、棲霞寺有九百九十九石佛、相傳爲一石匠所刻）初中部焦山、實驗小學・焦山・若兒院・九華山・昭關寺・潤商學校・金山・天下第一泉、其餘縣立各小學、亦均遠道踏青、領略大好春光云、（明）

◉蘇州振華女學募捐之進行

日前振華女校舉行第二次募捐報告會、到會者張仲仁俞慶棠許博明陶小沚等二十餘人、當由主席報告、開會如儀、繼由各組委員分別報告該會、共分委員組校董組教職員組校友組同學組其他等組、此次報告分數、以委員校董兩組最佔優勝、又由校董組提議、應將新校全圖標分工投標擇其緊要者、先行開工、俞慶棠提議、下學期開始新校舍落成、可先開辦女子初級大學、以爲南方提倡最高教育之先導、全座贊成、掌聲如雷云、

◉吳縣教育界歡宴圖書館專家

美國紐約圖書館學院碩士、金陵大學圖書館主任、全國圖書館協會部長李小緣、此次應江蘇大學民衆教育學校之聘、來蘇任短期圖書館講師、於前次兩日、分赴東吳大學圖書館及省圖書館縣圖書館蘇州中學圖書館考察館務及編目情形、隨時均有商榷討論之點、各同人深感李君之熱誠指導、遂於是晚歡宴於大慶樓、有東吳大學圖書館黃星輝省圖書館蔣鏡寰縣圖書館蔣西林楊蓉裳蘇州中學圖書館陳其可及蔣炳潮等、由黃星輝主席、席間討論各種問題、李君又分贈所著全國圖書館計劃書、盡歡而散、

◉蘇大職員吳俊升赴法留學之傳聞

報載江蘇大學職員吳俊升、由縣補助經費、攜眷赴歐美研究考察鄉村教育、以資借鑑一節、實係傳聞之誤云、

本埠

◉市學聯會昨開常務委員會

上海特別市學生聯合會、於昨日（八日）下午二時召集第三次常務委員會、列席者大夏・蘇大・中華藝大・南洋醫大・光華、由胡越主席、呂醒亞紀錄、㈠行禮如儀、㈡主席報告上次工作經過情形、此次到會委員、因人數不足、改開常務委員會、議決通過、㈢主席提議振作學聯精神案、議決保留、㈣文治大學學生會呈請立案案、議決交組織部調查後、交常務委員會通過、㈤光華代表提議執委會因人數不足、以致流會、可否由秘書處定期召集案、議決仍照第一次執行委員會議決日期召集之、㈥執委無故缺席處辦案、議決保留、俟下次執委會討論通過、㈦定期召集游藝會案、議決由中華藝大設計規劃提出詳細預算及組織法、交由下次會議通過、㈧交大育德員久未到會案、議決請南洋醫大暫行代理、㈨學總借欠本會欵項案、議決交由會計科從速辦理、㈩催收各校會費案、議決交調查科調查後、製一詳細報告表、㈩㈠本會對時局態度案、議決發表告同學書、交秘書處起草、議畢散會、

◉上海縣教育局特派參觀團出發

上海縣教育局特派南京鄉村教育參觀團、於前晚七時齊集教育局開第一次談話會、局長潘賢疇、學校教育課主任姚惠泉先後致詞、歡送說明此次參觀之目的方法之特殊及責任之重大、語多慰勉、繼討論出發時間、各團員一致主張、當晚即行搭車出發、依據局中規定、分團員爲三組、互相推員擔任交際會計庶務、計第一組爲金作賓方淮修黃佐才張傳鄉陸劭孫赴曉莊試驗鄉村師範、第二組爲祝德潤張都野姚錫明胡午案奚浪濟、赴燕子磯小學、第三組爲蘇樹德龔綏賢孫吉初馬駿文顧之瑋、赴堯化門小學、滿五日再行調換、每組均自携行李膳宿、於各該校參觀日期、定爲半個月、本月二十一日方可返滬云、

◉傭工訓練所昨日開幕

中華職業教育社上海職業指導所所辦之傭工訓練所、於本月八日下午二時、在小西門外新馬路中華職業學校內職工教育館、舉行開幕禮、受訓練男女傭工到者二十餘人、由職教社副主任楊衛玉主席、行禮如儀、主席致開會詞、訓練所主任郁瘦梅報告訓練規則及辦法、職業指導所副主任潘仰堯、該所名譽醫師汪于岡、訓練員黃冰佩袁其瑞武鑑衡、來賓張亞明李省白吳介玉等、相繼演說、對於傭工應有之知能、及服務道德、發揮淨盡、後攝影茶點而散、頗極一時之盛、

◉文書講習所今日開學

上海職業指導所中華職業學校合辦之文書講習所、於今日上午十時、行開學式、本市各機關領袖、均允到會、僑務局長鄭萊、光、市教育局局長韋捧丹、屆時均出席演講、中華職業學校工商科學生、屆時亦加入聽講云、

◉城東女校將赴杭開國畫展覽會

城東女學校國畫專修科、本定春秋兩季學生旅行各區名勝、藉助詩畫資材、頻年因時局不靖、游蹤屢梗、洎國軍奠都南京、威信所暨、道途無阻、際茲陽春佳日、風和景明、定於四月十一日全體學生赴杭寫生、並携帶本屆教授作品及學生成績、假杭城青年會公開展覽、自四月十四日起、至十六日、三天云、

◉滬大校長徵求學生家長改進意見

滬江大學自本年改組以來、經當局者努力規畫、氣象益佳、對於改進諸端、前已分函各校友、徵求意見、茲又得其校長劉湛恩致學生家長書如下、敬啟者、湛恩、承敝校董事會之推舉、主持校務、業於一月二十五日正式就職、甚願竭其駑鈍、爲諸同學謀福利、是以對於改進教學注重品格修養、以及將來職業等項、無不昕夕研究、期得至當、而最需要之新圖書館合作社等、均在籌募欵項、計日興工、惟是改進諸端、頭緒甚繁、斷非個人之心思才力所能籌策萬全、如課程之應若何增益、訓育之應若何施行、尤與學生將來立身有關、使非集思廣益、難以斟施適當、夙仰貴家長才識鴻博、關心教育、對此問題、想多研究、敢用徵求、願聞高見、抑有進者、學校家庭之間、應有密切關係、欲使學校家庭化、必先學校與家庭、相互聯絡、合師生父子如一家、以祛除格格不相能之障礙、糾正種種不良好之習慣、實於改進社會、大有裨益、應如何進行之處、並祈詳細指教、俾有準則、專此謹佈、佇盼惠復、祗頌台安、

體育

◉江南中學排球聯合會明日開會

江中排聯會第二屆比賽、原定比賽時間稍有不合、三數校比賽時間、尙須更訂、特於明日（十日）於老靶子路英華書館開會、對於第一次比賽秩序必須改期、各校須於是日下午三時、派代表討論

◉昨日公共體育場之球戰

昨日下午、爲體育場小橡皮足球組之幼童隊與時化合衆隊、相約在該場之第二小球場作友誼賽、裁判員張龍海、銀笛一鳴、雙方勇糾糾的一羣小英雄、在廣場中活潑潑的表演球藝、你搶我奪、動作敏捷非凡、尤以幼童傳遞工夫、極有連絡、射擊又準、戰未多時、幼童進攻甚烈、奈因合衆防線嚴密、難以襲進、互相對持約有七分鐘、後幼童即改變進攻方策、因之球時在合衆陣線內、盤旋不去、結果爲四與零之比、幼童勝、

◉東吳大學體育教授趙占元君

東吳大學對於體育素甚注意、對於培植將來體育界之領袖、尤屬關心、是以該校之設體育專科、已有三四年之歷史矣、該校自許君明輝辭職後、即竭力聘請代庖之人、無已久覓不獲、辛由許君之介聘、請趙君充斯教職、趙君畢業於美國密西根大學體育科、除精於美國式足球及器械工作外、又善辭令、並任該大學華人留學生會之長、爲人藹藹可親、該校師生、無不欽羨、東吳之有趙君、自亦深慶得人、

趙占元君

◉新進足球隊九比零大勝羣勝

昨日下午二時、新進羣勝兩足球隊健兒、相約在持志運動場作友誼比賽、兩隊實力比較之下、羣勝實相形見絀、盡新進前鋒成績捷精銳、前後衛尤見聯絡、故以九比零、大勝、

◉起秀小球隊昨勝中法學堂

昨日下午一時半、起秀小球隊與中法學堂之高初兩級混合隊作友誼比賽、於中法球場、比賽結果、起秀以六比一獲勝、又該隊爲多得練習機會、極願與外界各隊、作友誼比賽、通信處法租界愛來格路三十二號云、

▲來函

編輯先生大鑒、頃閱今日貴報教育消息要聞欄、載有上海法大學生在京請願一則、不勝詫異、查本校學生中幷無周公望其人、至於高業秭朱殿卿二人、業已除名、何能假學生代表名義、在外活動、特此函達、請登入來函欄內、無任公感、順頌撰安、上海法政大學謹啟、

京漢鐵路管理局招考車務學生廣告

本路現爲養成車務人才起見依據舊章在漢續開辦車務見習所招考學生四十名規定各條如左（一）學額四十名分行車電報兩班每班各二十名（二）程度須有中學畢業程度通曉法文身家清白品行端方並無嗜好者爲合格（三）年齡十八歲以上二十五歲以下（四）學業期限行車班一年電報班六個月（五）待遇考取後送入見習所學習每月給予津貼六元畢業後分派各站服務每月給予起點薪水三十元膳宿歸學生自備（六）報名地點漢口本局車務處及鄭州車務第二總段（七）報名日期自四月一日起至四月二十四日截止（八）考試科目　漢文論說法文作文譯法互譯默寫算學須學過命分比例開方諸題（九）考試日期及地點五月一日在漢口第三特別區第一里五號本路車務見習所舉行凡自審程度及格有志投考者應取具詳細履歷四寸半身照片及切實鋪保分向上述地點報名凡上海應考之學生可將履歷照相舖保用掛號信寄交本局車務處先行報名屆時到所投考可也　1536

招請肥田粉經理

本行開設以來已有五十餘年矣所售之牛頭牌及飛獅牌肥田粉爲市上最佳之出品沃瘠肥土速見功效分有灰白二種今因推廣起見招請各埠經理願任者請駕臨或函致本行接洽

上海祥茂洋行進口部啟　廣東路二號　4917

西泠印社新出書七種特價八折四月卅號截止

金冬心梅花册　玻璃版羅地紙精印裝訂一巨册　定價一元六角外埠加寄費七分半

名賢手翰眞蹟　玻璃版玉版箋精印裝訂一巨册　定價二元外埠加寄費七分半

張子祥畫譜　金屬版連史紙精印裝訂三巨册　定價四元六角外埠加寄費二角

止庵老人遺畫　玻璃版羅地紙精印裝訂一巨册　定價一元二角外埠加寄費七分半

金石家篆書聯第一輯
金石家篆書聯第二輯　（玻璃版瑜版箋精印裝訂一巨册定價每輯一元六角外埠加寄費每輯七分半）

越中歷代畫人傳　仿宋版連史紙精印裝訂一册定價大洋六角外埠加寄費六分

總發行所　上海甯波路浙江路口渭水坊　西泠印社　電話一六三一二號

腎經衰弱　不但是釀成陽萎

滅絕生育　且足以促壽命之減短

請服　驥製廣嗣金丹

即能回復健康　其功用有生精補髓　扶陽培元　暖丹田　益氣血　是最有神效也

單料每盒二元　雙料每盒五元　試服一元

總發行所上海　甯波路盆湯弄　崔氏瓣香廬大藥房啓

丙281

GAIL BORDEN EAGLE BRAND

爲什麽買煉乳的時候要留心是那一種貨品

因爲市上出售的煉乳有兩種　一種「有奶油的」　一種「去奶油的」

這是不可不知道的一種經驗

「去奶油的」煉乳在製造的時候將牛奶內最貴重的原料卽奶油取出

要知奶油卽滋養原料是補身養體的要素將他取出卽是去精存渣吃了這種煉乳有何益處有許多國家對於「去奶油的」煉乳不准進口恐怕人民不察貪賤買歸以哺小孩遺害社會

「有奶油的煉乳如飛鷹老牌雖價錢稍貴而質美可靠所以人人知道

飛鷹老牌煉乳

能使小孩强壯

樣品券

來上郵票一角半乞將飛鷹老牌煉乳三兩裝一罐寄下此致

英瑞煉乳公司　上海蘇州路廿號

姓名

住址

乙1275

申

上海日夜銀行

定期存款表 銀洋一律

定期三個月……週息七厘
定期六個月……週息八厘
定期一足年……週息九厘
定期二足年……週息一分
定期三足年……週息分一
定期四足年……週息分二
五年半 對本對利 即照本加對給息

（辦公時間）……上午九時起下午七時止
（總室電話）……中央六百〇六及六百〇七號

愛多亞路大世界隔壁

魯意師摩洋行 始創自同治十三年即英一千八百七十四年

禮拜二拍賣 上等住宅

彫嵌古董櫥 織絨地毯 大菜間色 油畫 花緞 楊床 洋琴

公平洋行 每逢禮拜二拍賣 價限 白素洋紗

宜和洋行 禮拜二拍賣 上等公館

造書樓色 楊床大椅 來路名緞面 國式陰木面 鋼板洋琴 中國房間色 歷代古董 法 製廠

利紀生洋行 禮拜二拍賣 雜貨

顏色紙 電燈泡 印報紙 攀搭

瑞和洋行 禮拜三拍賣 平板機

魯意師摩洋行 始創自同治十三年即英一千八百七十四年

禮拜三拍賣

瑞和洋行 禮拜三拍賣 紗緞 廿九元 殘色 西洋 棄疋

宜和洋行 禮拜三拍賣 木器什貨 紅木 浴缸

魯意師摩洋行 始創自同治十三年即英一千八百七十四年

禮拜三拍賣 洋酒淨漬貨

三發洋行 禮拜三拍賣 駐滬法領事住宅

司各名廠 器來路柚木 面軟邊楊床大椅 落地嵌玉掛屏 房間色漆皮沙法 汽車 北京地毯 上等英法來路 鋼板洋琴 電留聲機 藤背油畫洋畫 紅木琴桌 坑几 古董櫥 金緞 大菜間色 歷代古玩 柚木 美藝福利公

魯意師摩洋行 始創自同治十三年即英一千八百七十四年

禮拜四拍賣

魯意師摩洋行 始創自同治十三年即英一千八百七十四年

禮拜五拍賣 上等住宅

住宅 泰昌公司 房間 古董櫥 拍賣 頭等汽車一部 利喊洋行 大班 美藝 法國印木 花鏡子 車料器 製造 車花 鋼板洋琴

遺失股票聲明

遺失派司

申明遺失收條

尋人

尋妻

出價購回失物

洪棧材兄鑒

開利公記行啟事

同發祥永記號啟事

送看益報

八日腳

送 愈氏牙痛散 靈效

此散功效神奇 無比 一切牙痛 三分鐘止痛

負責包戒鴉片

我問頭痛

肝胃

有病者鑒

大利元 記

廣萬源 中善

大香檳

滙利源 跑馬票

遺失聲明

失遺聲明

失遺田單聲明

遺失提單

遺失聲明

提單被劫作廢聲明

遺失聲明

租契聲明

聲明脫離兄弟關係

解除婚約

離婚聲明

推盤聲明

受盤聲明

受盤聲明

讓盤聲明

盤店聲明

推盤聲明

受盤聲明

化學專家待聘

招請買辦

徵求中國銀幣

徵求合作

益生肥田粉招員

肥田粉 春植已屆 銷路大旺

九牛牌 二虎牌 肥田粉 招請經理

肇豐行啟 電話北四五三

棧房招租招項

招項或召租

頭等洋棧召租

高大洋房召租

絲廠出售或召租

沿蘇州河房屋召租

贈蜜臘烟嘴

立補腎固精 二盒包好 效 遺精丸

有夢無夢 立止斷根不發

濟生老藥房 上海

廣生隆

周文卿花柳專科

周文卿君 獨擅其技 新輪老手 花柳全科 最短時間 二十年於茲 現值梅毒 解毒藥品 存濟老醫局 門診 六馬路

介紹人

除障退翳丸

八寶眼藥 立退紅腫翳障 移星明目

上海 老濟生藥房

專治婦女體虛挾濕

體虧白帶丸

調經腹痛丸

會賓樓 德和 程鳳生

耳聾立聰丸

認明德法老藥房 功效甚速 立愈斷根

耳爛散 補腎藥 法麟氏

耳聾復聰丸

蓋世無雙 功效神速 包愈斷根

耳爛散 會賓樓 德和 程鳳生

濟生老白濁丸

體虛濕熱 腎虧 年久白濁 補腎止濁 二盒包好

上海 濟生藥房 伯英 費

噎膈反胃丸

明目還光丸

程少卿 眼科 秘製 眞八寶眼藥

會賓樓 德和

杭州影戲院

城站第一舞臺原址 專選名貴影片

王氏四俠 女律師

杭州西湖共舞臺 開映 影戲

西遊記觀音收縛紅孩兒

龍宮艷舞

顧無爲 顧寶蓮

見煙自厭

回春藥局

四馬路 高長興 浩記 紹酒棧啟事

半身不遂丸

上海縣告示 瘋症良藥

感謝萬春醫院 電癒淋濁

高等汽車出讓

羅而司 勞亥司

國內要聞二

◉浦口雜訊

▲鐵道隊訊、魯軍探聞蔣總司令率軍北伐訊、即自動撤退十五里、現大隊均退守臨城、

▲蔣總司令因韓莊大橋、恐被敵軍炸壞而退、特令津浦局準備大橋橋梁及應用材料、爲修理用、

▲三十七軍砲兵第二團、今夜九時悉數離浦開赴徐州、

▲三界土匪有一部爲四十六軍新編師第二團包圍、現正激戰中、

▲三十七軍第二師全部、今早先後由安慶搭輪來浦、向軍車管理處、要軍車五列、裝運所部北伐、

▲第五路二十八師、派員向軍車管理處要車六列、備裝載該師軍隊、開赴徐州、

▲蔣總司令派新編第六師赴滁州一帶、專任剿匪、

▲軍車管理處錢宗澤、因近日軍車甚多、車頭常在車房洗爐、需三四日方能洗畢、以致調度不靈、有碍軍運、特電津浦路機務處處長顧惟精、取締整頓辦法、頃復已轉飭所屬車房、每一機車來往八百英里四次、則洗爐一次、每次限二十小時洗畢、違者重處云云、

▲第九軍在滬招來新兵二百餘名、今夜軍車運徐收編、

◉朱培德督師出發後之贛政

▲楊民政廳長代理省府主席

四日南昌通信、五路軍總指揮朱培德、自令參加北伐之八師及二十九師鑾衛團砲兵營工兵營機關槍連等部隊、離贛北上、在徐州集中後、本人即於二日由省赴潯、遄赴前綫、朱離省時、除將軍事交由三軍王軍長負責、維持全贛治安外、對於籌措精餉、供應給養、則由黃實負責、惟省府主席、關係亦甚重要、不可無人主持、在初朱氏本欲以王代理、但王雅不欲以軍人而冒干政之嫌、故改由民政廳長楊賡笙代拆代行、昨并發出通令一件、文云、「爲令知事、案照本主席此次奉令督師北伐、責任綦重、所有贛省政務、未能兼顧、前經具呈國民政府懇予辭去江西省政府主席職務、旋奉批復、未蒙允准、猥蒙付托之重、自應勉力祗遵、惟以北伐進行、不容稍緩、茲已於本月一日誓師出發、而江西訓政工作、現正積極進行、一切計劃、均經詳細規定、以後即須次第實施、按期責效、全省政務、尤應有人負責督促、以期早日完成、在此北伐期內、所有主席事務、著由楊委員賡笙、代拆代行、藉免遲延而重要政、爲此通令仰即一體遵照、」聞楊廳長奉委後、即至省府與徐秘書長商洽進行一切、日前在民政廳所考試之縣長及公安局長、閱卷已畢、計取縣長八人、公安局長十六人、今日準可揭曉、至建設廳廳長李尚庸、除極力發展無綫電事業、籌備電話外、並注意於建築公路、公路處原定之贛浙·贛粵·贛閩·贛湘五大幹綫、均在着手建築、贛粵綫已有一段(自省城至豐城)成功、全綫亦已測量完竣、贛閩綫則與華洋義賑會、訂立合同、興工建築、不久即可觀成、現公路處以贛粵綫、自省至豐城一段、可以開車、曾向滬上購高蓬汽車數輛、現已運至九江矣、教育廳陳廳長、自得到全國教育會議消息後、即預備提案、預備屆時出席、而其所辦之兒童智力測驗局、現已分別在南昌九江開始測驗、此外財政廳、日來因籌措北伐開辦費、甚形忙碌、對於各機關之政費、現尚無款發給、

江西省政府因各處匪患甚熾、特議決組織靖衛軍、歸省府直轄、調赴各縣剿匪、并有委伍毓瑞爲軍長之擬議、現因經費無着、一時恐難實現、此外農工廳、亦因無經費故、迄未正式成立、現該廳廳長彭程萬、已向中央辭職、至於中央所委任之贛關監督任嘯莊、昨已到省、旅皖贛人、均往迎迓、現經定於日內、由省往贛州就職、

◉大戰將開中之魯方消息

▲魯將領無作戰勇氣

濟南三日通信、今日有從曹州來濟之某軍官言、自曹州府城南至定陶、定陶至城武、城武至單縣之綫、馮軍約有五六萬、並有騎兵七八千人、餘爲步軍、此一路馮軍佈置防禦工程、似暫時偏重於守、曹州府城駐呂秀文張興科等部、定陶城爲馮軍軍長孫良誠司令部所駐、金鄉以南、則爲方振武部、至直魯方面、孫傳芳軍之在金鄉者、爲馬葆珩之十一師、在鉅野者爲鄭俊彥之第十師、在金鄉二十里之唐林渠前綫者、(該地離城武馮軍甚近)爲唐慶珊之十八混成旅、因單縣馮軍及方振武軍、有趁南陽湖水涸進襲濟寧之說、故濟寧孫軍、不敢向曹州進、孫軍郭華宗第四師、馬葆珩十一師、均爲預備隊、馬葆珩爲總預備隊總指揮、與前敵總指揮李寶璋、現均駐濟寧、孫軍總數號稱九師三混成旅、實多有名無實、故各將領對於此次之作戰、未見有何勇氣、孫傳芳雖定四日由濟赴兗州濟寧督師、隨員衛隊定今晚上車、但究竟去否尚未敢必、張宗昌六日南下視察之說、聞亦非確訊也、

四日通信、昨傳韓莊一路、自三日起、魯軍許琨部、已在韓莊利國驛間、與燕軍發生戰事、但今日津浦南下三次車、仍售韓莊客票、則似尚無若何激戰、惟自昨晚起駐辛莊大營各軍、絡繹南開、大概均返臨城一帶原駐防地、「張宗昌已將各路總指揮、重新加委、計第一路總指揮爲第七軍長許琨、第二路總指揮爲第六軍長徐源泉、第三路總指揮爲第十三軍長劉志陸、第四路總指揮爲第二十一軍長王振、第五路總指揮爲第五軍長王棟、第六路總指揮爲第三軍長程國瑞、除許琨部原駐韓莊·徐源泉部原駐東昌冠縣·王振劉志陸部、原駐濟甯曹州一帶外、王棟程國瑞兩部、均由濟返臨城棗莊一帶原防、孫傳芳原定今早八點南下、臨時又未果行、又聞孫軍前敵總司令部、設在鉅野、馮軍前敵總司令部、設在定陶、激戰之期、恐必不遠矣、

五日通訊、自魯南軍事發動後、張宗昌即擬南下察防、繼因駐濟各部隊、難以支配、故尚遲遲其行、前曾連電招褚玉璞到濟、褚終藉口對豫軍務重要、未克到來、刻聞已由德州轉赴東昌、孫傳芳因豫軍在曹西各處、日見進逼、業令鄭俊彥盡力布防、又以濟寧兗州兩地、爲西南兩方要衝、須有重兵駐守、曾向魯張再三討論、但張氏仍推促孫氏、儘先移駐兗州、以扼西南兩方、孫不得已於四日早、令其總部參謀長孟星魁、帶同八大處官佐士兵一千二百餘名、移駐兗州、王棟所部之第五軍、亦於是日開往臨城、孫氏、遲至今晨九時、始由濟南下、衛隊官佐、盡隨前往、張宗昌對津浦路正面、亦正忙碌布置、第五軍已大致開拔完竣、第三軍吳杰之第七支隊、黃邦鳳之第八支隊、郭泰盛之第九支隊、亦令其即日向魯南開發、郭隊今午分兩列車起程南下、餘將陸續動員、而近兩日內、臨濟間兵車、又驟形擁擠矣、渤海艦隊司令沈鴻烈、膠東防禦使祝祥本、昨日應張召來濟、晚間對膠東防務及沿海防禦、均有討論、沈定今晚返青島、祝尚須有待、魯張所備南下察防之專車、仍停站旁、惟迄無起行消息、此次大戰將開之際、黨軍方面、頗有興高采烈、奮勇爭先之勢、而魯孫兩軍之將領與兵士、皆現頹喪不欲戰之氣象、則事實也、

◉湘省黨務指導委員會成立大會紀

▲程潛李宗仁等均有演說

長沙通訊、湘省黨務、現經程潛陳嘉佑、以中央委員名義、派定劉岳峙劉召圖張定李隆建羅介夫趙經陳客張炯陳嘉任等九人、爲湖南省黨務指導委員會委員、各該員因湖南黨務停頓已久、亟應從速恢復、故即積極籌備一切、於四月一日開成立大會、列會者有李宗仁程潛白崇禧張知本陳嘉佑何鍵陳紹寬·及各機關長官各團體代表各學校校長等約二百餘人、至十時許開會、由主席劉岳峙致開會詞、略云、今日爲湖南省黨務指導委員會成立之日、本會之所以成立、因有特殊情形、權宜辦理、蓋湖南人民、現處於生存危險境地、凡各黨員、當此時機、應該努力工作、但因無黨務指導機關、無從着手、故同人此次受中央委員之委託、在中央未派指導委員以前、暫成立臨時指導委員會、所負的責任、是將本黨同志聯絡一氣、剷除敵黨勢力、建設本黨眞正政府、實現本黨三民主義、在同人原無能力薄弱、學識不充、不能負此重大責任、但因時勢所迫、遂不容辭、不能不接受此項委託、齊心協力、爲本黨奮鬥、此會雖屬臨時性質、責實爲重大、現在承中央委員及兩湖軍政委員與各來賓到會、務望對於同人、加以詳細指導、俾盡人進行、次由程潛致詞、略云、各位同志、今天是湖南省黨務指導委員會成立之日、因湖南黨務、至今日方能成立指導會、因國民黨聯合戰線從前已爲敵黨衝破、在湖南一部分黨務、已大失敗、其所以失敗原因、因湖南以前人民、純係一盤散沙、毫無組織、一方面則由於共產黨混共陰謀、佔有兩湖、爲該黨根據地、一方面亦由本黨忠實黨員、未能努力工作、現當大失敗之後、欲謀恢復國民黨、應對敵黨、努力進攻、幷自身懺悔、回想自辛亥革命以來、民國元年、國民黨在湖南成立後、黨員何等踴躍、黨務何等發達、不及一年、受袁世凱專制影響、重要黨員、不能在湖南立足、至民國五年、驅逐湯薌銘以後、黨員又多回湘、擬從新組織、又以民國六年北方軍閥勢力侵入、不能立足、後湘南起護法之師、以圖抵抗軍閥強權、又以段祺瑞成立軍械借款、派曹錕張敬堯等入湘、護法遂以失敗、「退守郴永、至民國九年始將張敬堯驅逐、其時原可實行本黨工作、卒以本黨內部意見紛歧、專講政策、不講主義、流弊所及、始則倡湘人治湘、繼則發生聯省自治、創制省憲、當時湖南趨勢、已與本黨完全脫離關係、其結果釀成外假省憲之名、內行軍閥之實、「至有趙恒惕五年禍湘之事實、趙之在湘完全注意軍隊、不謀建設、至青年內感壓迫之壓迫、外受新潮之衝動、共產思想、遂得乘間遍傳湖南、致一般青年、誤入歧途、共產黨勢力、潛伏全湘、迨趙去後、唐生智以軍閥思想、作投機事業、突於民國十五年、投入本黨旗幟之下、從事國民革命、希圖達到武力統一之夢、將湖南黨務、交諸共產黨之手、故其時招牌雖爲國民黨、所有工作運動、則完全爲共產黨、共產黨在趙專政之時、勢力已不可侮、再加以唐之提倡、遂至根深蒂固、釀成今日社會之慘狀、計自十五年十月起至去年五月止、計共八個月、將湖南鬧至天翻地覆、各民眾團體、均爲其操縱、不識不知、誤認共產主義、即國民黨主義、現欲正本清源、惟有聯合本黨同志、組織民眾、厲行三民主義、故各同志均應振作精神、努力工作、不宜仍持從前消極態度、總理有言、革命要革心、幷須要革去自私自利之心、自私自利之反面、即爲公字、公字解釋、即衣食住不求過分、對於職務、並加努力、如此做去、就係革命、不必定須持槍對敵、方稱革命、如專用武力、而不實行革命方法、則打倒軍閥者、不免自變軍閥、打倒官僚者、不免自變官僚、這種革命、不是澈底的革命、現在組織黨務委員會、其職責是指導全體黨員訓練黨員、闡揚總理主義、當此之時、凡各同志、須加緊工作、平日做六小時工作者、到現在要做十二小時、實行黨務根本、根本活動、則枝葉自然揚茂、至兩湖軍事政治、善後會議、已定有方案、惟黨務復興、須由各指導委員負擔、兄弟希望各委員、本總理天下爲公意義、進行黨務、將來結果、定能達到國議目的云云、次由李宗仁致詞、略云、今日指導委員會成立、兄弟參與、有無限感慨、有數語供獻於各同志、本黨同志、常說解除民衆痛苦、建設廉潔政府、按之事實、適得其反、兄弟非常慚愧、本黨同志、每云革命之不成功、係由共黨搗亂、兄弟對此、只相當承認、但總理容共政策、係因共黨服從本黨政策主義、且爲免少數革命分子、走入歧途、故有此政策、而本黨同志、不知限制、致令共黨喧賓奪主、予本黨以打擊、使社會騷動、現在人人知道要清黨、兄弟亦認爲重要、惟清黨方法、一面應發揚本黨主義、一面糾正共黨錯誤、即口號一項、常聞剷除腐化分子、剷除土豪劣紳、究竟腐化界限如何、土豪劣紳、界限如何、毫無標準、又有所謂左右派者、右派稱爲思想落伍、左派稱爲前線之最革命者、究竟思想如何、方爲落伍、亦無明白解釋、在共黨當時發此口號、其意思是附和該黨者、方爲思想不落伍、方爲最前線之革命者、因此本黨同志、多充其走狗、尚不自覺、至共黨事業、純係殺人放火、搶刦財物、如去年廣東事變、刦公欵千餘萬、燒民屋三千餘、如此方稱爲革命、兄弟實敬謝不敏、革命要從本身革起、即總理所謂心理建設、心理建設確定、自能發生革命力量、許多同志、對於革命理論、不甚明瞭、共黨乘機煽動、遂爲其工具、即如打倒帝國主義之口號、凡打倒某處、應有方法、不是口喊可以成功、且無知民衆、每因此口號、釀成仇視外人心理、引起排外誤會、本黨同志、須加一種考慮、不應盲從、至於黨務政治、表面似屬分開、精神上實係整個的、辦黨的應注意與政府一致、黨務方有發展、可是湖南受共黨之禍已深、現在如何挽救危局、使一般民衆覺悟、全在各指導委員身上、又黨外無黨、黨內無派、爲本黨最要者、乃江浙皖等省、在清黨以後、仍發生有此種糾紛情事、此本黨同志、所宜注意云云、次由白崇禧致詞、再次由何鍵陳紹寬等致詞、後由陳嘉任答詞、即高呼實現三民主義、擁護民衆利益、剷除殺人放火的共產黨、中國國民黨萬歲等口號、乃攝影散會、(四月一日)

◉粵軍入湘克復宜章訊

十六軍長范石生奉令率師協同第三獨立師許克祥部、第一游擊司令胡鳳璋部入湘、與白崇禧派出之第七軍李師三十五軍向師、由衡州進發、兩面夾擊郴州宜章及湖南一帶匪黨、范許各部早已開到目的地點、因後方佈防未安、故未進攻、二十九日范氏電令駐樂昌之總預備隊四十七師及教導隊等部、開赴坪石、鞏固後方、范氏以後方防務鞏固、遂下令左右兩翼縱隊於三十日晨向宜章進攻、左翼由坪石之三十里白石地方、向宜章進攻、右翼由塘村同時幷舉、左翼爲范部之四十六師副師長張浩指揮、右翼爲許克祥師及胡部會合、由許氏指揮、於三十日晨同向宜章進發、與匪鏖戰一晝夜、范許各部、奮勇衝進、匪見勢不佳、三十一日午、紛向郴州潰退、左翼四十六師及新編四師、乘勝擊破匪股、連隨尾追、俘獲匪黨及槍械輜重甚多、當我軍未攻破以前、匪黨在宜章肆行擄掠、宜城一帶、荒涼滿目、慘不忍覩、迨范氏抵宜後、即佈告調查災民、幷令四十六師向郴州啣尾追擊、二日午范軍後方主任、接范軍長由前方來電云、一德路雲南會館、范主任李主任覽、㊀宜章已於三十一日完全克復、大破股匪俘獲甚多、已令四十六師直向郴州進剿、㊁軍部冬日由坪石向宜章出發、㊂解來欵械、已電請呂師長沿途派隊護送、范石生叩冬、

◉粵省華僑團體歡迎林森

▲林氏對恢復海外部之意見

廣東通信、前海外部長林子超氏、此次來粵、報告中央近況及籌議修築黃花崗先烈墳場事、此間華僑團體、以林氏向努力海外黨務、上月三十一日、遂由海外部駐粵辦事處、廣東華僑團體、及海外黨部駐粵代表三團體、共百餘人、聯合在大東路省黨部內開歡迎大會、是日林氏先期已到、未開會前、與各華僑代表自由談話、有叩以對於近日海外部被裁問題者、據林云、吾國及本黨、與海外華僑有特別關係、此點在政府不能膜視、中央前將海外部裁撤、似乎顧慮未周、在本人意、海外部機關萬不能隸屬於組織部、因海外各黨部有悠久之歷史、有特別之情形、非專設一部、由辦理海外黨務素有聲望之人主持不可、將來海外部如恢復、則部長人選問題、可分三項、一·部長由中央指派、二·部長由海外各黨部推選、三·由海外黨部舉出候選部長若干人、呈送中央、由中央擇一任用、各代表聞言多表贊同、并請林氏回寧後、力爭恢復海外部云云、其後林氏又談及修築黃花崗先烈墳場事、林以近日崗上墳墓、多爲牛豕所踐踏、致墳墓頻須修築、爲永久保存計、林意擬在黃花崗四週、築一石墻圍繞之、此崗原係安徽會館管業、得問尚須與該會館交涉一切、至築石墻工程費、希望華僑團體擔任、將來可將捐欵人姓名勒碑刻石、以留紀念、座中有某君提議、聞澳洲黨部有存欵數千、儘可商諸當事人、將此欵移爲築黃花崗石墻之用、時澳洲支部某代表即席答允電商進行、是日十二時歡迎開會、由海外部駐粵辦事處主任劉守愚主席、致歡迎詞、略謂今日值得歡迎林先生者有兩點、一·林先生爲反共最先之一人、二·自從海外部爲共黨彭澤民等盤據後、對於本黨極盡挑撥離間之能事、致海外各級黨部糾紛日多、迄今尚未完全停息、同志細查林先生長海外部時之海外黨部、與共黨專政時比較、則今日歡迎林先生彌覺有價值、且今日林先生惠然到來、請指導海外同志今後進行之方針云云、次由林氏發言、略謂本人今日承各海外同志歡迎、本不敢當、惟今日克赴此會、與同志同聚一堂、實覺無限愉快、因爲我海外同志、自共黨入寇本黨以來、能以不屈不撓之精神、與共黨作殊死戰、卒告成功、此雖總理平日之精誠有以感召、然亦未始非海外各同志之毅力及信念有以致之、本人此次來粵、僅就所見略爲報告、全國第三次代表大會、據說將定八月間舉行、將來能否如期開會、尚未可逆料、但我海外同志、將來對於選舉海外代表出席大會時、請爲注意、代表人選、以忠實同志、及眞正能爲海外僑胞謀樂利者爲合格、近日政府自清黨後、現已從事整頓黨務、解決勞資雙方糾紛及矯正學風、諸凡建設、亦規劃實行、政局上雖不免有多少波瀾、然此不過政策上略有更易、而於大局殊無妨礙、政府中人現皆依照黨綱做去、並無絲毫違反總理之遺訓、此點應請諸君時時通訊、向海外同志詳細說明、以免海內外同志有隔閡之虞、希望諸君今後對黨國一致努力、對主義上始終堅定、不要灰心、如此、內外合一、則革命事業之完成、指日可待云云、演畢、各海外同志等與林氏合拍一照、以留紀念、至下午二時許始盡歡而散、

◉廣州破獲共黨機關多處

四月三日廣州通信、去月下旬、軍警當局迭據探報、謂共黨又欲在市內外暴動、因特宣佈戒嚴、由二十九日起、市內由衛戍司令部及公安局擔任、東西北郊外、由第四軍十一軍擔任、河南由第五軍擔任、海面自黃埔至白鵝潭、由海軍擔任、日夜舉行檢查槍照、晚間戒備尤嚴、十二時後、交通斷絕、各行政機關、由軍警保護、晚間十時起、緊閉鐵閘、情形頗爲嚴重、三十一日以後、軍警即將可疑之商店住宅、分別搜查、三十一晚、在東關南關德宣路惠福路各車夫館嚴搜、拘獲車夫或館主解交公安局者、約一百六七十人、又在十八甫德興橋邊之聯安米店、搜獲紅帶一箱、黃斜軍衣十餘套、及共黨符號等、當將店內工人十八人拿獲、內有女子二名、均剪髮、衣服麗都、聞該店開張未久、當其開張時、門首貼有「好世界平米酒」等標語、近日該店又多出入之人、致啓軍警疑惑、因遭破案、又是夕、五區一分署轄內之王家巷九號、三水碼頭二十六號、珠光新街某號三樓、大北直街黃宅、芳草街李宅、粵秀街陳宅、均被武裝警探搜查、共捕獲嫌疑人十餘名、又在河南鳳凰崗克家井一帶、破獲匪黨機關、搜獲炸彈一箱、駁壳槍十餘枝、旗幟多面、拿獲十餘人、此外長壽里某某數米店、亦被搜查、但無違禁物、亦未拿人、昨一日、下午七時許、軍警又在四牌樓施家巷一號、破獲共黨機關、搜獲紅帶、九時許、在東堤四馬路七號、搜獲嫌疑信件一束、工人襟章脚縛臂章等多件、隨將婦人陳氏拘去、十時、在橫水渡一巷二號、搜獲嫌疑信件一束、拘去男子六名、同時對於市內各煤油類商店、派員監視、如非正當商店而購大帮火油者、立予拘究、共黨機關、既迭被破獲、故市內頗爲安謐、謠言亦已息滅、惟當局爲安全起見、一日晚間、依然特別戒嚴、八時起、各長途汽車及商店、均行收市、軍政機關附近、繼續派放步哨、扼要防守、行人車輛、不准通過、昨二日晨、第四軍第十一師余漢謀、已奉命率部到廣州、共有五千餘名、分駐燕塘瘦狗嶺觀音山一帶、北路之第七師呂煥炎、亦奉令調一團返廣州、已到英德花縣、隨時南進、總計市南外兵力在二萬左右、治安可告無虞矣、

◉中央要人連袂到杭

杭州通信、外交部長黃郛、昨(七日)午後一時、與蔣伯誠及其眷屬、同時抵杭、中央委員兼總司令部總參謀長李濟琛、暨十一軍軍長兼粵政府主席陳銘樞、粵政府委員梁漱溟、及浙民政廳長朱家驊、亦於下午七時許到杭、聞李氏此來任務、一·第六期黃埔生奉蔣總司令命、出發前方、參加北伐、李氏特來訓話、二·邀請朱家驊返粵、主持中大校務、暨粵省黨務、三·李等久經風塵、藉此游覽西湖以抒心胸、又國府常務委員張靜江、中央監察委員吳稚暉、大學院長蔡元培、於夜十一時半抵杭、省委蔣伯誠蔣夢麟程振鈞雙清均到站歡迎、分乘汽車七輛、馳赴聖塘路蔣宅休憩、吳蔡則寓浙江大學、今日除王伯羣獨游天目山外、其餘均由省委陪同游玩南山一帶、午在烟霞洞進中膳、晚應省政府之請、在省府大禮堂作盛大之宴會云、

◉浙財廳財政獨立之通令

浙江省政府所屬各廳處、對外行文、向係用整個省政府名義、此次因感於手續麻煩、諸多不便、遂照國民政府修正省政府組織法、自四月一日起、各廳處單獨行文、財政廳又實行財政獨立、廳長陳其采誠恐各縣稅欵、仍有擅自挪移之弊、昨特通電七十五縣縣長云、各縣縣長覽、查本廳現經省政府委員會第九十五次會議議決、遵照中央修正省政府組織法、自本年四月一日起、實行獨立對外、以後該縣關於解省正雜稅欵、非奉本廳命令、無論何種用欵、概不得擅自挪移、違則責令賠繳、以重公欵、除分電外、合亟電仰凜遵辦理、省政府財政廳陽印、

◉浙政府嚴催各縣清結交代

浙江省政府民政廳前以全省七十五縣歷年交代、多有未曾清結、令由財政廳造冊、會令各現任縣長、限期結束、而依限清算者、殊屬寥寥、昨再由財政廳通電七十五縣縣長云、各縣縣長覽、查各縣歷任交代、前經勒限六月一日以前、一律清結、通令飭遵在案、經此嚴令之後、斷無再任遷延、轉瞬限屆、該縣長等務須趕緊盤查、將各任未結交代、會同算清結報、倘前任實在人無下落、或延不赴算、亦應遵照通令、會同監盤員、秉公算明、將其虧短確數、「依限造冊呈報、以憑核追、總之無論如何困難、逾限內設法清理結報、此係省政府特飭之件、不得時逾寬限、致礙時程、倘屆限之後、仍未遵辦、則是有意違抗、定惟該現任是問、立即從嚴懲處、勿自誤、合再通電嚴切申明、仰即凜遵毋違、省政府財政廳陽印、

◉杭州快信

▲省政府何主席提議、發明工業物品、應由政府予以相

消滅頑痰

痰敵藥片

痰多則肺部不潔·呼吸爲其所阻·日久肺葉萎縮·而瘦弱多病矣！確有消滅頑痰之功·更能潤肺·普救咳嗆·服者肺部清潔！故頑痰難以存留·永無咳嗆氣喘·及一切呼吸器病·遂日臻於康健·

大瓶二元　小瓶一元

上海中西藥房發行

各省分行及國內外各大藥房分售

南京路山西路口

建華瓷器公司大減價

照碼八折

大減價三星期敬請各界惠臨賜顧無任歡迎　電話中央六千一百三十七號

本公司出品精良式樣新穎早已銷行各埠風尚賢美茲定於夏曆閏二月十八日

湖北全省印花稅局啟事

逕啟者閱三月十七日上海申新兩報公電欄內載有湖北商聯會攻許敏局長譚仲續電一則事涉離奇語尤荒謬且查湖北並無商聯會之名義已由漢口武昌兩總商會去電更正第恐外間不明眞相傳聞失實用特抄錄漢口武昌總商會致上海申新兩報電一則即希公鑒

附抄漢口武昌總商會致上海申新兩報電

上海申新兩報館均鑒頃閱貴報三月十七日公電欄內載有湖北商聯會攻許湖北全省印花稅局長譚仲續電一則殊深詫異查湖北並無商聯會名義恐係捏造希圖誣衊請貴館立予更正俾免失眞盼　漢口總商會　武昌總商會同叩有

中美一湘綉　素稱出品精美·凡是惠顧者無不稱心·

中美一湘綉莊　開設上海三馬路畫錦里西首　電話中央九千三百一十三號

杭州天竺進香注意

本棧爲便利香客起見每逢香汛時特發行一種香燭聯票如香客在滬向本棧購訂香燭後持本棧香燭聯票可以隨時到杭州西湖頭湖濱大旅館內向本棧駐杭發貨處取貨如是可免攜帶之勞耳湖濱大旅館爲杭州著名大旅館之一開設迄今已十易寒暑再西湖旅館門面改造添建新屋各房間油漆一新裝璜精美信用卓著加之去春改造無出其右而且房間光顧無任歡迎空氣又佳房金之廉亦可代客預定優待券贈送再本棧今庚印有特種優待券香客持券購訂香燭聯票可享特別利金備荷索取又所歡迎

上海法租界東新橋街口菜市街口　乾豐泰燭棧啓　電話中央1822

生機製信封

中西信封信箋備有樣品函索即附郵票分寄　上海廣門路貽德里壹號　電話壹叁捌叁伍號　生達信封廠謹啟

同生紗綢莊

本號雲紗拷綢自織拷綢色鳥亮花樣新奇色澤美麗上海北京路清　電話中央八八六號

立業捷法　精教製皂

肥皂爲日用必需品銷路最廣頗易經營因幹此種品田須裝璜故資本甚省出本利息及開業等法另有簡章附郵寄上海老靶子路天福里中華函授學社

上海南京路拋球場

麗華公司大減價

衹有今天

健康先導

齒爲助胃消化之緊要工具故齒病則大損胃中消化力失人體之健全是固齒爲健康先導　徐景賢先生　應診之日持此以贈徐翰臣題

祖傳　呂世英女士推拿專科

拿念餘年專治男女老幼筋骨疼痛四肢麻木癱瘓婦女精血不調小兒各症無不應手由揚到滬危難重病不可勝計凡患速來　英租界梅白克路西首青島路卅二號介紹人王一亭啓　電話9661

遊南石天然治瘋草

包愈一切瘋症無論痲瘋癲瘋紫瘋藥到病除各大藥房均有代售

日本醫學博士廖煥章

內外科花柳病　電話北2677　北四川路137號　中和醫院

特備X光電機透視拍照筋骨臟腑病狀治療皮膚病狼瘡瘰癧高週波透熱電機治老白濁睪丸炎關節炎風濕病瘋

鴻痢丹

大醫王出品　每瓶二角　五分鐘止瀉止痢　黃幹南監製　武昌路東發行

上海痔瘡醫院

痔瘻痔漏成管等症不論內痔外痔新法注射不須刀割數日自脫無痛苦併可除根詳細說明及診章函索即寄　北四川路西首蓬路K四七二號　院長法醫博士肛門病專家　岳州醫師　掛號處啓　電話北1463

患眼疾者注意

本院自開辦以來凡患眼疾者無不來院診治

柴田眼科醫院　醫生夏金堂啓　電話1579

保育麟

此藥專治精滑早洩陽萎

愉快器　男女

防毒美人趣　溫柔寶粉

大聖樂　如無效驗包退還洋

當資助一案、現經建設廳會同民政財政兩廳、暨大學院、共同討論、以政府早經頒布獎勵工藝品暫行章程、不必再爲規定、祇須補列扶助一條、

▲杭陽宜平龍游永康各縣農民、分呈省政府、爲業主撤佃糾紛、不服高級仲裁、請求最後覆裁、昨已分令各該縣長查明復奪、

▲建設廳昨通令所屬各機關、將全體職員三月份俸給數目、即日造表呈送來廳、以憑核辦、嗣後如遇職員俸給有變更數目之時、並應隨時造表呈報、毋稍遲延、

▲高等法院昨委曾傑充本院第二分院推事、孫維驊代理本院第一分院書記官、蔣毓琳代理杭縣地方法院紹興分院書記官、黃萬松代理紹興分院幫辦書記官、林熙卿代理諸暨縣承審員、

▲杭總商會呈報推舉償還舊欠公債基金委員會代表金潤泉等六人、請予備案、昨奉指令、以該債基金委員、既由該會召集銀錢兩業分別推定、仰即轉致各代表、將委員會尅日組織成立、按照條例行使職權、勿稍遲延、

▲財政廳長陳其采、昨（七號）附夜車返杭、十七軍二師司令部副官處長徐熙齡、今日附三次車返滬、

◎江陰要聞

▲二十一軍軍長錢大鈞、因滬防爲要、業電駐錫新編三師一團第一營許永湘部、開滬、原駐獨立第六師一團劉營、儘明日開錫赴常、營長劉鈞、昨奉劉團長命令後、即日將分防后塍各鄉軍隊、集中城內、以便開拔、聞接防軍隊約於今早可到、

▲七日申縣長召集水陸軍警各機關領袖、在署開治安會議、黃嚴兩區長紀隊長均列席參與、議決、㈠搜剿匪類、暫請軍警分擇駐地、於短期間挨戶搜查、並將情形呈報上峯、請飭隊接防、㈡匪猖獗地點、應行剿辦、匪患稍靖地方、應辦清鄉、㈢由縣政府召集各鄉行政局長、定十二日開聯席會議、籌商辦法、議畢散會、後適民政廳委陳惟儉水陸公安管理處委劉澂漩滬、專辦剿匪事宜、會與申縣長會晤、作一度之接洽、

▲青暘鄉地方公安團丁、前晚據報、離市三里許徐家灣村徐寅生家、有匪嘯聚開會等情、會由團副卞韶聲率隊前往、當場獲住七名、內有張鎖生認係小竊、從輕發落外、餘匪程壽鏞程林生程錫培程阿寶李阿六沈森根六名、並搜出子彈一粒、刺刀一把、於昨日解城、由公安局長張品泉訊問、李阿六沈森根程林生程阿寶均供認係長壽雲亭人、已入匪黨、前日會至峭岐暴動、在昆山開會、後分三路而進、事後分得衣服布疋甚夥、此次因東鄉風聲緊急、逃至徐家灣、日內須集衆暴動青暘等語、并經程壽鏞程錫培證明李阿六沈森根確是匪黨、我等亦被他逼入、訊後收押、今日移縣訊究、又前日在周莊等處拘獲卞金培等六名、均無確供、亦即送縣辦理、

▲五區區長嚴武游擊隊長紀忠賢、前日在巫山港王家埭斜橋拘獲匪黨章小全等十六名、已誌前報、昨日上午八時、嚴區長與陳承審員在縣政府密訊、以章小全係匪中僞財政部長、研訊甚久、初無確供、一再詰訊、始供認入黨、章供年三十八歲、住中正鄉西五節洶賭爲生、去年有張增一勸我入黨、捐我五十元後、即介紹淮黨、上月會在盧桂生家開會、人有數百、我並未管理財政、工作甚少、本鄉有城內西大街人蔣本初在五節橋開藥店爲業、在黨任司令之職、我袋中日記、係王漢章之物、內列姓名、盡向人家勸捐所記、以天壇圩人爲多、趙祖廷供認、與匪黨小頭目蔣會賓認識入黨、無甚工作、其餘王國清等十四人、均不認入黨、中有嚴書榮、確是賣布客人、經陳茂生保釋、訊至十二時、即命將章小全等十五名收押、

▲市政局長高鼎新偕與張公安局長細故、發生誤會、昨特呈縣辭職、午後雖經八段民團代表竭力挽留、并謁申縣長懇留、迄無效果、高決定今日赴杭、局務撤交建設股股長劉佑康維持、

地方通信

松江

▲教育會選舉常務　松江縣教育會、於八日下午一時、開第二次執委會、推楊繩武主席、報告對於選舉常務、王律師來函、解釋變記名單揀法、甚爲明白、本會即行依法選舉、當選出仲太池楊繩武沈玉旋宋世德徐紉蓀爲常務委員、並決定將各部辦事細則及分會章程、從速擬訂、於本月二十二日前交會、

▲緝獲楓涇盜犯　楓涇附近橫圩地方、鄉民莊子發陸徐氏陸王氏三家被刦、是案盜匪、業已捕獲胡義勸王阿金徐阿虎王洪發、尚有十六圖地保之弟王金舟、亦爲是案主要、在逃未獲、當將其妻王俞氏逮案、解送公安局、於八日轉解縣政府審訊、諸盜供認不諱、諭令回押候判、並嚴緝在逃要犯、併案核辦、

▲補充團駐松佈告　第三十二軍二十師補充團團長陳泰運、於八日佈告、略謂本軍係革命基本部隊、成立歷有數年、殄滅楊劉、掃除棄賀、此次經專閩浙而達滬江、沿途經過、秋毫無犯、本團奉令駐松、負責維持地方、查松江爲滬杭樞紐、水陸交通、關係重要、當此北伐開始、後方防務、偶一疎忽、動關大局、願地方父老、如悉匪徒涵跡、以及反動份子、務即直報本部、以遏亂萌、倘有假借本部名義、在外破壞招搖、或有不法兵士、强買等事、一經報告、自當重懲不貸、

蘇州

▲盜匪攔刦上墳船　住居上海老西門內之包仁齋夫婦二人、於七日來蘇、寓閶門馬路某旅社、八日上午、買棹赴蘇鄉溪上村祭掃墳墓、途經石湖、突來盜船兩艘、盜匪四人、均手持槍械、一躍過船、任意搜索、始過船揚帆而去、包仁齋於事後檢點失物、計被刦去金鐲一雙・金錶・金練・金手錶・皮夾一隻、及現欵約五百元左右、當日並未祭掃墳墓、即行回蘇、返滬、

▲江浙水警會剿湖匪　江蘇水上公安隊第三區長龔國樑、接浙江水警第三區常區長公函、以蘇浙濱臨太湖、港汊紛歧、匪徒出沒、防不勝防、非蘇浙會剿、不足以根本解決、凡屬如浙方駐大錢口之十四隊、與駐紮東山之第八隊、浙方駐北迴橋與蘇方駐嚴墓之水警、各派艦隊、隨時出巡、如遇緊急、雙方策應、並指定會哨地點、相機防剿、以維水上治安、龔區長業已令飭所屬遵照辦理、水上公安隊艦務所所長張競濤、昨派洪平保蘇昭武三巡艦、開往太湖橫山車坊等處巡邏、

▲公益經理處實行改組　吳縣公益經理處、奉令改組爲吳縣公款公產管理處一節、茲悉王縣長昨已委任丁蘇菴爲該處正主任、汪崖若陶小沚爲副主任、潘慎甫楊廟庭吳子深黃玉如江霽之吳叔英吳廣涵等七人、爲委員、前公益經理處[illegible]各委員、

案呈請辭職外、一面飭科辦理移交手續、

▲縣政府借撥解稅欵　吳縣縣政府王縣長、因迭奉省廳電令、催解驗契稅欵、以濟北伐餉需、惟驗契瞬已停辦、尚未征有成數、昨特邀請總商會及銀錢兩業各代表、討論商借辦法、俟征起稅欵歸還、討論結果、並無確切辦法、由總商會再行定期召集會議、

▲惡阿弟打死阿姊　蘇鄉陸墓鎮、吳旭明妻杜氏、其弟杜嘉猷、年已二十三歲、貌若異常、故咸稱其爲阿戇、平日不務理業、倚賴乃姊度日、七日杜嘉猷之母、由滬回鄉、見子不能自立、責其痛改前非、不料杜嘉猷非但不服規勸、且大發獃性、於是母子二人、遂起口角、其姊吳杜氏見狀、亦規勸其弟、詎被杜嘉猷手持門閂、向乃姊小腹猛擊、適中要害、吳杜氏立即倒地、不救而死、事後經該鄉第八公安分局、即派警將杜嘉猷拘獲帶局、於昨日（八日）押解吳縣公安局訊究、該圖地保周和卿、事後投報吳縣地方法院、請派員履驗、該院昨派王檢察長、率同吏警、赴鄉檢驗、

▲法部派員調查律師行賄案　吳縣地方法院全體職員、以首席檢察官張坪、辦理律師夏證洸行求賄賂案、手續不當、特公呈高等法院及司法部、請將張坪停職查辦、茲悉司法部特派民事科科長馬壽華、於前日來蘇查辦、馬科長來蘇後、連日赴高等地方兩法院、詳細調查、昨已返寗覆命、

奉賢

▲共匪奉令解寗　縣政府在押之共匪徐賓椿・吳希士・陳兆蘭三人、迭經審訊、茲奉省令、着將情節較重之徐賓椿先行解寗、並飭嚴緝餘犯歸案、故鄒即於五日派軍警二十名、於六日晨乘船由滬押解南京、其吳陳兩犯、則暫收押大禁候訊、餘犯據照名冊所載、有五十餘人之多、其已有證據之在逃各犯、最重要者除陳枕石外、尚有竊報編輯之姚某及李宋等數人、已由鄒呈報省廳通緝、

▲經徵吏塾解春漕　東西鄉櫃經徵總吏楊聞葵、因見鄒縣長滋任伊始、解欵急迫、特於前日親自到滬息借莊欵現洋一萬五千元、於五日當面解交縣府、照例壞莊縣印庫簿爲證、其息議楊自理、定在開徵後劃扣、

昆山

▲同和提莊之大火警　崑山中市大街同和提莊、於今日（八日）上午三時許、不知如何起火、即時火勢不可收拾、各區救火會聞警、急驅洋龍馳救、時東南風甚熾、衆之取水爲難、致延燒至對門胡裕大醃臘號・心新糖果公司・大源提莊・德興水菓店・及間壁福謙油燭舖・源昶義綢緞號・王茂生鐘表號・經各救火會竭力施救、至六時半方將火灌熄、當起火時、同和提莊內店員及小孩、均從夢中驚起、由樓窗中跳下、否則難免葬身火穴、是役共計損失約二十萬餘金、爲吾崑空前絕後之大火災也、

太倉

▲縣長查禁大仙　本邑西塘街朱幹臣家、於去秋忽被狐狸作祟、致家中發生種種奇怪情形、朱某無可奈何、於上月底另闢一室、供奉大仙神位、並製就各項簽條、任人往求、一時迷信男女、日往拜求者、數以千計、並有一般投機者、在該宅內擺設香燭藥攤、以供求者需用、事被吳縣長得悉、即於昨日（七日）派公安團丁一排前往查禁、並令該宅將神位除去、否則即行拘辦、

腦病性病院

德醫　顧寅　盧施福　倪國喬

本院專治一切腦弱神衰頭暈腦痛眼花失眠
脹陽萎早洩遺精滑精白濁梅毒白帶經痛等症
診時每日下午一時至五時星期日上午九時至十二時
診費每號二元
院址　北四川路老靶子路口九十六號

乙特 7641

售僞久咳丸破獲之

前據特派調查員報告漢口有武漢藥房中華藥房華安公司等販賣僞久咳丸有據當即延聘律師向當地法庭起訴提拿後經該號等認罪道歉於去臘立悔過據受罰了事茲特警告同業切勿販賣僞品免受法律處分

唐拾義父子大藥廠特佈

乙806號

▲禁烟水上檢查所成立　江蘇全省禁烟總局第一區水上檢查所長楊慶山、委陳伯良爲瀏河水上檢查所所長、陳君奉委後、在瀏河濟生分會西首設所、組織成立、於四月八日正式辦公、

吳江

▲撥欵建築北門馬路　本縣建設局長孫守廉、以吳江北門、爲水陸要道、現擬將北門城起至輪埠止、建築馬路、以壯觀瞻、所有經費、業已由縣指定、去年縣水上公安隊截獲之私運米糧案、罰欵及充公私米欵、撥給一千七百四十九元餘、

▲續解徵收欵項　財政廳自委許竹徵員駐縣以來、已報解忙漕正稅及增稅各二萬元、前月下旬、又續解正稅三萬元及增稅二萬元、惟省廳對所借解之庫券四萬元、除核收二萬元外、尚少二萬元、仍催續籌照解、

無錫

▲蘇省絲繭商在錫開聯席會議　上海・松江・武進・溧陽等各縣絲繭商人、以無錫爲蘇浙兩省絲繭業中心、特於昨日上午先後來錫、假謝家灣勳（繭）業公所開聯席會議、出席者絲廠方面、上海黃艾伯吳申伯、無錫程炳若錢鳳高鄒子卿薛潤培王頌曾何夢蓮鍾志承王貽蓀陶錫敬黃卓儒鄒季皋蔣浩卿、繭行方面、有上海黃縉紳・常州姜鑑寶・溧陽陳錫坤・松江沈紹光・無錫薛壽萱唐星海華少純・江陰吳山袁甫臣高叔方吳侍梅等四十餘人、華少純主席、議決各事、㈠關於絲廠方面者、絲廠命脈、殺於春夏兩熱之鮮繭、本年各處四鄉治安、異於往昔、非有實力防衛、斷難安寧、前無錫縣政府開治安會議時、會議決購辦槍枝、擴充清鄉隊伍、專事保護繭行、惟每行須納保安捐二百元、議決、准由無錫繭業協會、即日召集執行委員會、商定妥善辦法、㈡關於繭行方面者、繭行換帖、爲期已迫、各縣建設局、已設處專司其事、亟應急速進行、以免臨時波折、公決、請上海江浙皖三省絲繭總公所負責請願、根據民國四年給照時、註明有效期間、爲二十年、現在國體並未變更、民國之部照、當然有效、請求國民政府暨財政建設兩廳、依照原案、維持至民國二十三年、再行換照、惟對於各行登記時之手續費、一律承認、以上兩項議畢、即聚餐游宴、

▲駐錫軍事要訊　駐錫獨立第六師第一團團長鄭漸川、前奉令飭撥歸兵站總站部調遣指揮、担任監護兵站職務、而近來前方軍事節節勝利、兵站須兵監護、求由師部參謀處來電催促開拔、當由鄭團長將延遲原因轉函報告黃總監、昨日駐宜第二營第六連已由二營營長蔡策平、督率來錫、即日開拔、並具文呈報團部鑒核、並定於今（八日）晨五時開赴寗方候命、又駐防安鎮之一營二連連長楊振、昨奉團部令飭開拔回錫集中、限九日到達、以便隨同團部開拔、同時駐滬第一營營長劉鈞、亦奉鄭團長令、飭即率領第一連兵士開錫集中、以便同行赴寗、聞鄭團長侯駐澄一連駐防安鎮之三連九日開錫集中後、於七日團部即率同該兩連士兵及一營營部開拔赴寗、又三十二軍補充團開錫奉令改編爲三師一團、前補充團團長魏深之、奉令升充一師副師長、遺缺以何寅雄繼任、該團全體官佐、因魏團長治軍有方、去思彌永、而新任何團長適值履新之期、爰於前晚設席歡宴團營各官佐全體、魏副師長赴該團歡宴後、即於昨日下午乘車赴滬、轉赴吳淞師部就職、各官佐均到站歡送、又三十二軍錢軍長、因有重要事項亟須討論、爰轉定於明日（九日）在滬召集各軍官聯席會議、凡團長以上各官佐、均須列席與議、並由軍部副官處通知所屬知照、駐防本邑之三師一團何團長、擬於今（八日）日赴滬、以便列席會議、

▲查封容留匪首之房屋　本邑秦縣長、因四鄉共匪猖獗、除將匪徒分別懲辦外、昨特訓令縣公安局、飭將該匪徒首領等住居、暨集會之處、迅予查明發封、以遏亂萌、略謂、案查共匪搶刦焚殺爲害地方、各該匪徒分別依法擬辦、暨會奉飭嚴緝各該首領務獲外、所有該匪徒首領等住居藏匿、或集會處所、應即迅速查明、發封、呈候核辦、仰即照辦、

▲縣政府厲行驗契新辦法　本邑縣政府秦縣長奉令辦理驗契以來、因鑒於各業戶對於驗契一項、大多觀望、以致投驗者寥若晨星、近且迭奉財廳嚴令、催解驗契欵項、急如星火、昨特出示布告、剴切曉諭、限各業戶儘二十日以前、將執業各單契赴縣投驗、過期後即按照徵收房租辦法、先由商店實施檢查、如房西應先期通知房主、將營業單契寄存店中、以便本縣委員到達時、立即呈驗、一俟商舖查竣、再行檢查住戶、以及各市鄉、務於限期內一律辦竣、自經此次布告後、各業戶如仍有隱匿不驗情事、定即依照章程從嚴懲罰、決不寬貸、

▲縣政府嚴緝匪黨要犯　無錫縣政府偵探長顧金芳、在北上鄉爲庭大王廟內、拿獲之共匪要犯周植祥一名、并周根泉過小寶兩名、起出五響快槍一枝、駐在安鎮獨立第六師鄭團排長何有勝、拘獲之鄒鏡清一名、昨已先後押解來城、解由縣政府訊辦、當晚秦縣長據偵緝中人報稱、周植祥會供認爲匪黨第三路總指揮、統轄秦家水渠五個村鎮之共黨委員、負指揮殺人放火出發暴動之工作、并供稱嚴楨爲共黨執行委員會委員長、杭果人爲總指導、各路僞總指揮、各路總指揮、均須聽命於總指導、僞總指揮部下、分設宣傳・經濟・組織・等五股、每股設委員一人、去年會參預暴動云云、以周保屬共黨要犯、即會同民政廳委員陳維德及本縣承審員張友蘭殷朋如、在閩宮堂周提鄒兩犯嚴密審訊、閱周植祥對於共黨暴動各情、已多數供認、惟關防極嚴、無從探悉、鄒鏡清亦直認擔任共黨僞部長、於迭次暴動、亦直認不諱、訊畢已一併釘鐐收禁、至周犯縣政府前會懸賞五百元、刻已由顧偵探長具領轉給、以資激勵、

▲航空同志分會定期成立　中國航空同志分會、於昨日下午一時在市行政局開第二次籌備會、到籌備員秦效魯丁用瀚楊祖鈺等十餘人、公推萬伯英主席、議決事項、㈠定本月十日下午一時舉行成立大會、地點在省錫中大禮堂、㈡分會組織法用會長制、設正會長一人、副會長二人、庶務會計文牘宣傳募捐招股等八股、各設股長一人、㈢會長股長、由大會用記名投票選舉法選舉之、㈣推祖鈺爲籌備主任、㈤成立會日期、除由萬伯英備函通知各會員外、再由籌備處登報通告、㈥分會成立日期及籌備經過、應呈報總會備案、

▲民衆團體聯席會議紀　本邑各民衆團體、於昨日下午二時、假縣教育會開聯席會議、到區黨部代表嚴濟芳華秀瑞施錫祺、教育會華蘇、總工會鄧丹等、公推施錫祺主席、報告、略謂根據上次城區三黨部聯席會議議決、檢舉土豪薛篤弼之劣跡等情、凡我諸同志、加以討論、以便早日結束云云、當經出席諸代表決定辦法二項、㈠三區黨部前向縣公安局丁局長請求、將土豪薛篤弼拘案法辦、迄今未見執行、應請各民衆團體一致加入、㈡將各方前來檢舉各件粗纖審查土豪薛篤弼劣跡委員會審查、即席推定施錫祺葉相侯嚴俠魂胡渠泉等七人爲審查委員、議畢散會、

常州

▲[illegible]　武邑天寗寺內駐防獨立第六師一團一營[illegible]

第三連、按無錫團部命令、於七日先行開拔赴寗、該連連長梁洋奉令後、即於今日午後二時許、整隊到站上車、所有軍裝什物、由縣政府雇車代運、旋聞第三連按無錫團部命令、待團部全體官佐士兵、由錫裝車、於午後開拔赴寗、約八時許經過常站、該車即在站守候、會同開拔赴寗、擔任兵站總監部隊、

▲東北各鄉之風聲鶴唳　武邑鄰北大寗等鄉政局長、以江陰縣轄峭岐后塍南鎮、相繼被焚、武邑邊境之高家店、已遭波及、被封者五六家、聯單契紙、盡付一炬、因之鄉人大起恐慌、近來豪士商團通宵巡邏、婦女孩子、夜宿荒圩、富有之士、盡室以行、遷居者絡繹於途、人心浮動、不可終日、昨又飛呈縣政府、懇請飛電軍事委員會民政廳水陸公安管理處、迅派重兵、分別剿辦、鄒縣長據呈、已准如所請、

揚州

▲鄂商請輪運濟鹽　鄂岸運商同發祥等、因十一年分輪運濟鹽一百票、除已輪運達岸、尚有未領鹽十七票零一四九五包、現在岸銷孔亟、特放領輪西睦、赴揚裝濟南大源恒鹽二萬四千包、配定甲寅春網花名順德豐三票、同瑞昌兩票裕盛大一票、二輪通和、赴揚裝公濟垣鹽、配定甲寅春網・新順昌・德培祀・元泰恒・信祥裕・裕和信・等花名計六票、連同領運未竣張同興花名一票未竣鹽、二四九五包、到岸濟銷、特電呈運署、乞電咨鄂岸權運局、駐滿製驗輪運委員查照、昨（五日）已奉運使批准、分別電飭遵照矣、

▲諸令各縣會剿匪窟　縣境盜案迭出、特由縣令偵緝主任江占魁、嚴密偵查縣境有無匪窟、昨據該主任覆稱、距西門三十里許北辛山確有匪類、苦屬儀徵管轄、未便越境捕剿等情、即經電呈省政府民政廳、電令儀徵縣約期會剿、四面兜拏、

▲儀圩火燒二十餘家　十二圩歸客、述該處裕通公司對門老虎灶、內失火、於三日早七時失愼、延燒二十餘家、公司幾作池魚、幸該處緝私營副王紹之、率該營消防隊馳往撲滅、鄰右搬遷之傢具、得不損失、

▲盜刦傷人案續誌　新城磚街立昌錢莊、遭盜搶去鈔票四百元、並槍殺追牟之船戶汪馬鞍子一案、昨（六日）縣據該管公安四支局呈報、特指令該局長、大致謂、時非深夜、地處鬧市、該局事前既疏防範、事後又未能緝究、乃於本政府履勘後、始行呈報、食祿公家、所司何事、實屬顢頇已極、除飭嚴緝外、着於三個月內緝兇解究、遴定令公安局嚴懲云云、並悉慘遭槍殺之汪馬鞍子、已由其妻、於六日備棺收殮、揭失歸立昌承認云、

台州

▲團部槍決二匪　浙江省防軍駐紮臨海海門第五團團部、昨由第三營營長徐振漢、解送盜匪馮應榮許蔚廷二名、經執法官訊明屬實、於本月四日綁赴刑場槍決、

▲團部會剿著匪　匪首馮威廷、聚集衆匪、在白溪一帶肆行搶刦、茲悉駐紮臨海海門浙江省防軍第五團團長許康得悉、即派兵一連、會同水警隊前往剿辦、

南京

▲各界今日追悼史玉峯　故警吏史玉峯追悼會、今日下午一時、在復成橋第一公園舉行、各機關各團體及個人參加者、非常踴躍、連日該籌備處所收京內京外寄來輓聯祭文花圈匾額、已逾千餘件之多、何民魂市長特親製祭文、躬與主祭、警界同志、以史君捨身從公、竟得各界如此熱烈之表揚、均爲感動、

嘉興

▲呈請給獎催科出力人員　嘉興縣長齊家駿、對於征收糧賦、異常注意、因此於八九月間、征收已有八九十萬、其成色實較其他爲時之危迫豐任而上之、且查危任內會請得一萬元、充作各催征吏之獎金、因之現縣政府、亦援作同樣之請求、於日昨具呈省方、請撥給獎勵金若干元、分獎各催征吏、以資鼓勵、

▲呂案移送法庭辦理　嘉興前所拘獲之股開華美藥房綁票嫌疑犯呂章水宋榮遠蔣晉林等三人、時將一月、尚未審訊明確、茲悉宋榮遠已經人保釋、至呂章水等仍寄押於地方分院看守所、現縣政府已奉到省令、將呂案移送法庭辦理、

湖州

▲邱宏成出險記　練市富戶邱宏成被綁後、其家屬准如邱之函囑、派豐成梓赴滬、迭與該匪密商、論定四萬元爲贖價、業經如數繳訖、邱於三日脫險、

▲盜匪刦船　三日下午、有香船及筍船同時經過市九里橋地方、忽遇盜刦、盜既登船、鳴槍示威、除共被刦去三百餘元外、復將香客之外衣剝去、現已報請水警追緝、

硤石

▲武康縣長易人　武康縣長林文琴、迭被人民控告、現奉廳令調省、聽候查辦、遺缺更委樓兆蓮接充、

▲寗硤路行將通車　寗硤汽車路、自發起以來、進行頗速、茲悉此路沿途經過新倉袁倉等處、均沿錢江備塘、建築路身、較爲容易、現聞全路工程、業經告竣、各項車輛、亦次第運來、日內即可通車、

寗波

▲寗波雜信　㈠寗波市衆鄉縣禁烟處、於昨日召集各醫生、討論籌設戒烟醫院、議決分普通特別兩處、普通戒烟處設在大成殿、特別戒烟處設在傳染醫院、㈡財政部次長張壽鏞、日前返甬、茲悉張氏業已事畢、於昨（六日）下午四時、乘輪轉道赴京、㈢浙海關理船廳主任麥利南、在各關服務、已歷四十年之久、現因年老辭職休養、已蒙准許、於昨日下午四時率眷乘老寗紹輪赴申、㈣鎮海砲臺掩護隊第二營四連長邵武、奉要塞司令張伯岐命、調往象山駐防、邵業於昨日、率領所部全體士兵、前往象山駐防、㈤國府委員張之江氏、此次來甬、竭力提倡國技、於是甬上技術界遂組織一國技研究會、並聘袁賓盛名之國技前輩蕭呂三君爲教練員、㈥浙江鄉包稅局寗波稽徵所主任周通麟、已於昨日抵甬、該局職員、亦已委定、聞今日起實行開徵、

來函

◎崑山石浦鄉政局函　敬啓者本日貴報崑山通信、刊有石浦鄉白晝洪刦新聞一則、閱之深爲駭異、查是日敝鄉並無匪警、所載各節、完全不確、誠恐淆亂觀聽、爲此專函聲明、敬乞刊登來函欄、以資更正、爲感、石浦鄉政局謹啓、四月八日、

痔瘡

◎春日到了◎萬物欣欣向榮
◎痔瘡亦必暴發無疑

除此春發時期　苟不速治　則痛苦難堪　下血不止　甚至痔管增長　終身受累無窮　痔科專家　朱葆蔭醫士秘製之

化痔神丸　爲治痔唯一之良藥

經農商部化驗給狀褒獎銷行數十載治愈不下千萬人凡男女老幼患內外痔肛腸紅便泄癰鼠等一經試服即將百藥不效之惡痔根本剷除消滅無形如有外痔兼搽

痔瘡斷根散　則收效更速可指日而愈矣

價目　◉丸散每盒各售一元◉每服五盒四元雙料加倍

外埠函購　原班保險回件寄費加一郵票通用來函須請掛號寄海寗路總所決無失悞

分發行　◉南京　武定橋大油坊巷陳培卿醫寓

（服法用法）（另詳仿單）同業批發來函請寄總發行所

上海海寗路錫金公所東面渭安坊　同仁醫藥所　總發行　（電話北四三七八號）

江蘇銀行廣告

本行開設已十有七載專辦一切銀行業務並自設堆棧及寄棧各貨茲將本行營業科目摘要列左如蒙惠顧無不竭誠招待也

各種存欵　活期定期往來各種儲蓄存欵利息優厚手續尤稱便利

抵押放欵　定期活期貼現押滙利息無不克己

滙兌　通滙地點除總分行各滙兌處外又於奉天哈爾濱委託代理處

堆棧　上海新閘橋北西滿州路一號　◉南京下關惠民橋堍　◉徐州東門大街　◉浦東濟江門大街

收省稅處

總行　在上海江西路A五十一號電話總理處中央三五五八　營業室中央二四五二　電報掛號三九二二

各分行　北京　天津　濟南　漢口　杭州　松江　常州　蘇州　閶門內德馨里　◉無錫竹場巷　◉鎮江　風神廟巷　◉南通新馬路　◉南京奇望街三號

滙兌處　鎮江　◉南京奇望街二號　無錫茅涇浜同仁棧

東亞銀行廣告

本銀行資本法定香港銀一千萬元收足五百萬元公積金一百二十萬元專營銀行一切事業久蒙中外各界士商賜顧價格公道向爲中外士商所稱許茲將各埠支行及代理列下

海外各埠滙兌　本銀行專辦理國外滙兌非常快捷

英京　巴黎　紐約　舊金山　台灣　香港　西貢　廣州　橫檳　神戶　檀香山　日本東京　九龍等埠　小呂宋　三馬隆　泗水　八打威　仰光　加剌加大　孟米　庇嚨　新加坡

信託部　如各界士商在滬購置房產註册過戶等事本銀行可代爲經理及代理租務等取費極廉

保管箱　本銀行設有最新式鋼製保管箱任客租用可免盜賊及祝融之虞租費甚廉

定期活期儲蓄存欵　無論規元銀元日金英金美金等幣均可任便存儲利息從優倘蒙惠顧無任歡迎

總行　設在香港德輔道中門牌第十號

分行　設在上海九江路四川路角門牌七十二號

上海匯通商業儲蓄銀行廣告

本行辦理商業儲蓄銀行一切業務（商業部）（定期存欵）三個月週息六厘　六個月週息六厘半　九個月週息七厘　一年週息八厘　一年以上面議（活期存欵）週息四厘半（往來存欵）銀戶照市折九五扣按月給息洋戶利率面訂（儲蓄部）（定期儲蓄）（整存整取）六個月週息七厘半　九個月週息八厘　一年週息八厘半　二年週息九厘　三年週息九厘半　四年週息九厘半　五年週息一分（往來儲蓄）週息五厘（存本取息）按月支取

營業時間上午九時起下午四時止星期日休息一天

行址愛多亞路九十七號　電話中央三七〇九

花旗銀行廣告

總行　設在美國紐約華爾街五十五號

分行　亞根庭　巴西　巴拿馬　比利時　智利　中國　古巴　法蘭西　印度　日本　英國　義大利　秘魯　波多黎各　菲律賓　海峽殖民地　烏拉圭　委內瑞拉

資本盈餘及未分紅利美金一萬四千萬元

專治頸項結核

療癧丸　癧子頸良藥

凡先天不足後天失調心思過度升血不足氣血凝滯逐致頸項結核初起一二粒漸至累累如珠久則潰爛流膿本藥房專製此丸有消痰化氣散結解毒之功已成者能消已潰者能斂

每盒一元五角　小盒八角　外埠郵費加一

費伯英醫生秘製　濟生老藥房　上海

京都天德堂

專治花柳

靑門

來堂醫治　過期不愈　金資不取　就醫出診　即日取文　洋不就保

備有男女公用秘藥　隨便服用　病不房事　往來無忌

本堂主人在京已歷多年醫治花柳淋濁梅毒下疳橫痃魚口便毒楊梅瘡等症專門負責包醫不愈不取分文

疥癬瘡

秘製疥癬瘡藥水年無論大小各瘡均可擦之永遠不發每瓶六角

化痰順氣　立止咳嗽丸

婦女調經丸　白帶　立止白帶丸

德法蘇民醫生

程鳳生白濁丸

三天包好

白濁

立刻止痛止濁

立好白濁丸　珠黃下疳散　橫痃退腫膏

德和程鳳生

斷根　疥瘡　癬瘡　疥癬油

商業新聞

◎靜寂無聲之釐拆市

▲銀洋市價 昨日市場形勢非常靜寂、故釐拆市價並無十分變動、早市厘價爲七錢二分七釐半、午市爲七錢二分七釐六毫二忽半、結果較前日高低差額、介乎二毫半之間、銀拆早市四分、午市勿動、小總會獨息白借、最高到過一二三分、輔幣價、廣角早市爲五錢九分一釐七毫半、午市爲五錢九分一釐六毫二忽半、江南早午均爲六錢二分五釐、銅元爲三百九十五千、較前日稍減五百文、

▲洋鈔交易 早市滙劃票欵祇有三十五萬、午市更稀、僅十七萬一千、鈔票因銀行封關、無從收兌、成欲售出、故早市做開十萬、而午市仍少、祇做一萬、新幣交易、午市做開四千、洋公單收解祇六十餘萬、此外客帮及銀行方面均無交易做開、而小錢莊方面亦未聞有若何舉動、祇做開江角早市二千角、午市一千五百角、廣角早市五萬五千角、午市三萬角、銅元二萬七千六百五十千、計銀欵値七千兩之譜、

▲銀欵收解 銀行因封關停止收解、無消息可紀、錢莊方面、銀公單收解亦祇一千六百餘萬、做出拆票交易、早市轉賬及新交易約有五百四五十萬、午市僅八九十萬、至於客帮滙票收解、雖亦略有到期、除華商數小銀行及同業中互相收解、可以照常受理外、其屬於封關之銀行方面者、亦祇好俟諸開關再理云、

◎北京債市平穩

七日北京電、前場九六開盤二六九二五、收盤二六八二五、銷二十三萬、整七開盤六八六、銷五千、後場九陸開盤二六八五、收盤二六八、銷七萬五、七長開盤七六一、銷五千、

◎春節前後一週間債市情形

▲全週祇有兩日交易：整理微漲、一二五續疲

上星期以時在春節前後、自週一至週四諸日、本埠公債市場均以春假、停止交易、故全週祇有兩日市面、總觀此二日間之市場成交情形、期貨整理債惟週五前市需實進出較旺、餘時均甚寥落、市場人氣、始終非常沉靜、蓋時値春節、金融須略有結束、而債市環象復混沌如故、市上甚少生氣、需實大戶更少巨額成交、計兩日間僅開出一百七十八萬五千元、內分整六四月期四十四萬元、五月期三十萬零五千元、七長四月期六十萬零五千元、五月期四十萬零五千元、現貨市面極寥落、整理債僅整六一種於週五前市成交七千五百元、其他竟無市面、即二五國庫券交易亦不及以前之盛、兩日間祇開出十萬零三千六百元、至各債價之趨勢、整理債因市上人氣平靜、求供兩方、仍少出入、其價滯定如前、週五小跌角、週六漲三四角、蓋盤旋不定、未見有一致之趨向也、二五國庫券比上月底市價雖似下降甚巨、然以到期之第九期本息須除去計算、實跌七角半、九六公債新票在此兩日間全無進出、價亦隨京市而稍疲、晦盤約在二十七元一三角許、債市前途、如環象不起新變化、則整理債期市一時甚難發展、在最近期內、其沉悶或將益甚、但現貨雖沉靜、而前途似尚可樂觀也、玆將上週末兩日各債價漲落統計列後、(單位元)

種別	期或現	最高	星期	最低	星期	差額	漲跌
整六	現貨	六九·七〇	五	六九·三〇	五	〇·四〇	漲〇·七〇
整六	四月期	六九·八〇	六	六八·七五	五	一·〇五	漲〇·二五
整六	五月期	七〇·二五	六	六九·三〇	五	〇·九五	漲〇·二〇
七年	四月期	七七·〇五	六	七六·四〇	五	〇·六五	跌〇·二五
七年	五月期	七七·七〇	六	七七·〇〇	五	〇·七〇	漲〇·一五
二五大	現貨	五八·〇〇	五	五七·三〇	六	〇·七〇	跌四·六〇
二五小	現貨	五六·二〇	五	五六·一〇	五	〇·一〇	跌四·六五

▲附註 右表二五漲落、須除去第九期本息計算、

◎曙光微露之國產呢絨

呢絨毛貨、近來走銷頗廣、各省各埠均有需胃、而以本埠爲分外暢銷、幾佔進口總額十分之五六、蓋上海爲商賈雲集之區、交通貿易之盛、社會人士類多穿着呢絨毛貨、試觀春秋之季、嗶嘰花呢、及駝絨之袍子、以及兩衣大衣等、無如綾羅西裝皆取給於是、而其去路、亦較前三年驟增旺矣、呢絨十餘萬、逐年增加、則其去路之盛、可得想見矣、但其貨品均屬舶來、寄英貨約占其半、德法美意十之四、中祇十之一耳、國人樂用呢絨、誠不暇顧其漏巵之浩大哉、茲將吾國產呢絨、貨能如下、深望我愛國同胞起而提倡之、改用之、其亦得挽回權利於萬一乎、查我國毛織品最先發明者、爲第一·維一·二二家、馬棕爛出品、則推寶波姜小村、繼之者爲緯綸·先達等、該四廠所織者、純爲條子素色寬緊駱駝絨、(每碼售一兩五錢至二兩二錢半)法藍絨、(每碼售一兩四錢)軍裝黃呢(每碼售一兩七錢半)等、而以條子駱駝絨爲最暢銷、市上早已供不敷售、尤有壓倒舶來之慨、今庚又有新華廠之創設、位於虹口公平路底、專織法西蘭一種、現正配置機器、廣羅紡工、大約下月中旬當可出品、聞已製成樣子多種、待客選辦、定織則以月銷十碼以上爲經理、價二錢三四分、較舶來品當賤五六分云、

◎一號雪白荷冰已到

▲號盤喊十兩六七錢

昨爲星期日、海外糖市依然無電訊、公會市場劃盤期糖價喊七兩七錢半、然以買氣寂靜、仍少成交、現糖交易略見活動、而市面已轉堅、N嘜昨劃價七兩七錢六分二釐半、後至七兩七錢半、羅膠AW等七兩七錢半、明華YT同價、YRO以貨缺劃七兩七錢、YS七兩七錢八分七釐半、YP七兩八錢半、ER同價、比較封關前均跌五分、二十四號粗砂白糖、成交仍少、普通貨七兩四錢、高貨需七兩五錢、中砂白七兩一錢、號盤僅國貨軟坯青開七十包、價五兩六錢、一號雪白荷冰市上已斷、近有到來、號喊非十兩六七錢不賣、故尚未成交、

◎河斛米市不振

▲滬南 昨日米市未見活動、晨間各店號臨市者既不甚多、而尙抱觀望態度、買進之數祇有限、存貨雖多、裡路航運恢復、來源略稀、河下重船豐厚、據昨午調查共有七十艘左右、載米總數一萬四千担、人心喊緊、但內地存貨仍充裕、急待運申銷售、蘇錫糙更始終不見向上、一部份乘此擱口曬出、故本埠市盤益難振展、因此一種關係、開盤稍有上落、中關北更與薄稻升高近角、早稻需要趨挺、通變槽坊用途甚廣、價稍見硬、陰化去呆、價無榮辱、埠洋尖已有趨低之象、杜尖貨少無市、來船有常熟·無錫·丹陽·江陰·蘇州·同里·吳江·周莊·青浦·練塘·等十七八號、斛開一千五百担光景、

▲滬北 昨閘北到頭頗湧、市形極呆、中關貨有跌落之象、河下存積充裕、新垃圾橋及恒豐橋一帶共計米船一百三十餘艘、每船平均二百五十石、計各種尖米及白粳約五萬七千五百石左右、北粳及早晚稻價小落近角、洋杜尖亦低五分、變陰一元到銷兩平、其餘如客尖尙在平定之勢、

◎門市煤售價不一

日來天時漸暖、各洋行及西人住宅之禦寒用火爐、均多拆卸、故用煤途即減少、本埠煤炭店門售市況、益覺清淡、每日車出至多不過三四十噸、間有二十四五噸而至十餘噸、五六噸者、故一般售出盤價、未免各有高低、如頭號烟煤塊前每噸售二十三元半者、現祇售二十二元半、長城篩塊開二十五元半至二十四元、其餘若二三號烟煤屑等、亦售價不一云、

◎上週紗市盤旋

▲成交現貨三千零五十包：期貨三萬二千六百五十包

棉紗實銷、在上週間異常岑寂、蓋以西商春節封關、客帮中雖有辦意、亦難報關裝運、至於外棉亦呈盤旋狀態、人心平平、故在週初頗有下降之象、嗣至星期四五、買方心思不動、實以市上現紗存貨奇枯、外市亦無大變化、川帮擯持多日、在市上搜羅、浮貨日缺、價格難以跌落、紗號家視現貨根子奇緊、非增價不願脫售、於是祇得加價購辦、因之市勢驟轉堅挺、週末市面轉機、客帮由四川·廣東·內地等帮進胃最健、其他次之、各帮買去統計三千零五十包、行情比前週漲五錢至一兩、交易所期紗週初以消息不佳趨跌、後以大阪三品紗上漲、原棉堅挺而回漲、結果近月較前漲二三錢、遠月平平、成交計三萬二千六百五十包、廠商購出甚少、茲將各帮買去額量及帮口錄左、

帮口	包額	帮口	包額	帮口	包額	帮口	包額
廣東	一五〇	四川	一、三〇〇	寧波	六〇	漢口	[illegible]
雲南	一四〇	蘇湖	七〇	汕頭	一〇〇	安慶	[illegible]
牛莊	二七〇	江西	二五〇	秦皇島	八〇	天津	[illegible]
野雞	三四〇	內地	二三〇	同業	六〇〇		

◎上週棉花交易清淡

▲漢標跌而復漲

上週棉市、始疲繼堅、但市上實銷交易頗淸、良以西商春節封關、洋行紗廠停止辦公、因之採辦原料亦停頓、但各方來源仍不乏、滬口市價廠高、印棉雖有購定、然市價亦昂、人心因之非常堅挺、至於四鄉棉商報告、陳貨日罄、收價極貴、故多數在所中購進期棉、屢圖上到貨、計通州一千四百包、姚花二千九百包、交易所期棉週初疲軟後以日商購進又漲、結果平平、成交總計九萬二千七百擔、廠商進期現貨三萬一千五百七十擔、印棉居多數、行號進八百包、美棉比前漲十五磅音、印棉漲三四磅比、玆將廠商及行號買去之價及額量、分誌於後、

廠商進	最高價	最低價	成交額	期限
白洛區	三一·〇〇	……	一二〇〇件	四月份裝船
興亨	三九·四〇	……	七〇〇件	四月份裝船
餘姚花	三六·二五	……	三〇〇包	現貨送廠
安慶花	三七·二五	……	二〇〇包	現貨送廠
奧默拉	三七·〇〇	……	一〇〇件	四月份裝船
陝西花	三六·五五	……	一〇〇件	現貨送廠
老河口	三九·五〇	……	二〇〇件	現貨送廠

行號進	最高價	最低價	成交額	期限
餘姚花	三五·四〇	……	一〇〇包	現貨棧交
通州花	三八·四〇	三七·八〇	八〇〇包	現貨棧交
下沙花	三五·六〇	三五·一〇	二〇〇包	現貨棧交

◎中外絲繭週訊

㊀滬埠絲市因西曆清明 上週中適值耶穌復活、西國令節、(俗呼外國清明)洋莊絲市、全週祇有四日市面、共成交黃白絲僅二百餘包、價仍平定、查海外各綢廠、對於華絲銷胃、稍有起色、而歐美市場、存絲尙厚、一週間電轉寥落、上半週祇財滙歐美各進、鑒於海外絲價轉漲、加以時屆西節、例有應酬交易、白廠經補空與國積、成交尙不寂寞、華絲商則以手中存繭、足敷繅至新繭上市、而有餘、故開價類均不敢堅持、是以週間行市、未見上漲、縱觀本週中、洋莊絲市、如歐美朝絲電報、陸續轉滙、里昂實銷發動、絲銷當有大好轉機也、

㊁海外絲市因銷動價漲 ▲紐約 上週美綢廠對於華絲購胃、略有起色、西節前購進現絲甚夥、價則回漲數分云、▲里昂 上週法綢廠黃白廠經、需要轉暢、價約趨漲四五法郎云、▲英印 英倫高等廠經、因受義絲侵銷影響、廠銷仍滯、惟瑞士廠經、銷路不弱、印度粗絲則依然停頓、價亦平疲、▲橫濱 上週日絲歐銷纖暢、絲價轉漲、最優等叫價、回漲至一千三百八十日元、玆將上週中外絲市開價、列表如下、(紐約每磅價單位金元 里昂每基羅價單位法郎)

絲別	紐約	里昂
高等滬白廠經	六·四六	二六八
上等又	五·五四	二四八
中等又	五·一七	二三四
下等又	四·六九	二二〇
上等魯黃廠經	五·〇〇	二一〇
上等川黃廠經	五·〇五	一九五
上等八顆灰經	三·一〇	一三〇
上等輯里乾經	三·六二	[illegible]
中等又	三·一四	[illegible]
下等又	二·九三	[illegible]
上等輯里大經	三·八一	[illegible]
下等又	二·九〇	[illegible]
上等輯里白絲	三·二九	[illegible]

㊂本外埠乾繭市面 上週中本埠乾繭市面、各絲廠雖有補進、而海外期絲電報、殊鮮轉滬、因之不敢多進、繭價仍趨平疲、無錫乾繭市面、振藝等廠、上週成交上中身貨二三千包、繭本約較前週跌去二二十兩云、

㊃里昂絲頭標準仍堅漲 上週中本埠絲頭市面、白貨因存底空枯、價續上漲、長吐繭衣、供不敷求、續漲二三兩、黃絲頭歐銷雖暢、而價亦堅定、里昂絲頭標準、上週四開價仍趨堅漲、白貨每基羅價十先令九辨士、較漲二辨士五、黃貨九辨士五、較漲七辨士五、

肝胃氣痛丸

上海縣註冊〇〇〇 農商部〇〇〇 給〇〇〇號

當時止痛 一瓶斷根

此丸藥性溫和、男婦咸宜、專治九種心肝胃氣痛、新老各症、雖多年老病、百藥無效者、保於半分鐘內止痛、順氣、並治肚腹痞塊、反胃嘔酸、噯嗝脹痛等症、根永不復發、諸君如患以上各症、購服他藥未見效者、再試一瓶斷根、雙料二元、外埠函購寄費加一、郵票通用、來函寄總發行所●上海海寗路錫金公所東首渭安坊●●分發行所(南京)武定橋大油坊巷七號●同仁醫藥所 電話北三四七八號

上海臨時法院公告

案據林鼎章律師代理毛鄭氏聲稱、伊夫毛芝軒即毛瑞徵、又號貞智、並會獨力開辦雲堂小學、家產在蘇州、置有房屋、並有現款寄存各銀行等處、茲因芝軒病故、夫妾毛鄭淑貞雖生有兩子德潤德沉、均未成年、妾邀先夫親友體其遺志、於遺產中撥出現款一萬元、贈與夫弟及胞姪德潮、以資度日、並由毛鄭氏及毛鄭淑貞各提現款一萬元、爲養贍財產、其餘撒歸兩子繼承、惟本鄉祖遺田房、仍按夫及夫弟兩房均分、衆議僉同、特立協議字據、由毛鄭淑貞及毛鮑氏委托毛鄭氏爲分配遺產執行人、聲請發給遺產管理證書、律師事務所北京路一百號、分配等情、據此通告、如有反對毛鄭氏管理上開遺產者、限於登報日起十四日內到院聲明異議、倘限滿無人異議、應即准予給發管理毛芝軒遺產、特此公告

奉賢尚公女校緊要啓事 宋繼蘭

繼蘭義不容辭、勉長本校、半載於今、問心無愧、乃近日謠言叢生、一則破壞繼蘭名譽、一則謂黨案中於徐寶楨處查得之女校周南枝信件、係尙公學生所發、關於第一問題、繼蘭自有對付、第二問題、沉科長一再查無其人、竟言別有作用、似此無中生有、顯係有人從中主使、以圖破壞我私立之尙公女校、遲摧殘教育之野心、誠恐奸謀百出、防不勝防、爰述梗概、以告各界、(1660乙)

江蘇禁煙總局懸獎緝私廣告

照得本總局自接辦以來、對於禁烟源莫不兼籌並顧、竭力整頓、惟聞週來各埠私土充斥、影響稅收、難期起色、雖經一再嚴飭各屬從嚴查緝、猶恐地面遼闊、耳目難周、爲此通告各色人等、凡有秘密報告、因而拿獲私土者、准照章先提三成現金充賞、私貨繳到來局、予核發、以示獎勵、仰即知照、特此通告、(1214乙)

商辦漢鎮既濟水電股份有限公司換股票通告

啓者、本公司從前發出證票、業已多年、即應更換新股票、所有先後發出之領股憑單、亦應換發正式股票、以歸一律、現在此項新股已經印就、決定於夏歷閏二月初十日開始掉換、務希各股東迅將所持股票及權利證券領股憑單、一律送交本公司股票對換新股票、特此通知、即請查照爲荷、(1679乙)

商辦閘北水電股份有限公司召集定期股東會公告

本公司本屆定期股東會定於四月十五日(夏曆閏二月念五日)下午二時在西藏路寧波同鄉會舉行、報告十六年份營業狀況、議決分配官紅利案、並改選董事及監察人、除將入場證股東委託書另函寄奉外、特此公告、各股東是日携證到會、換取議決票選舉票等、再按照公司章程第十五條、股東會前二十日內停止過戶、又章程第十八條、各股東如有提議事件、應於開會十日前函送公司、并此聲明、至希公鑒 董事會 監察會 謹啓 (1289乙)

南洋兄弟煙草股份有限公司召集股東會公告

敬啓者、本公司定於民國十七年陽歷四月十五日下午一時、在東西華德路一四四號本總公司開股東會、報告第八屆營業狀況收支賬略、選舉董事及監察人、凡在上海附近股東、請於陽歷三月卅一日起至陽歷四月十日止、憑股票至本總公司領取入場證選舉票、其在香港附近者、請於陽歷三月廿四日起至陽歷四月三日止、憑股票至香港德輔道本公司領取憑條、由上海本總公司換給入場證選舉票、如或因事不克到會、委託他股東代表者、可憑股票領取委託書、以便赴會、此佈

南洋兄弟烟草股份有限公司董事會佈 1253

大有晉鹽墾公司股東公鑒

本公司去歲冬月在上海召集股東會、議決老股東兩種辦法、甲按股繳二百五十元領地自管、乙每股按年認未收頂首八厘息四十元、亦領地自管、茲因事實上頗有窒礙、特在公司召集董事會詳加討論、爲維持股東利益起見、擬定甲乙兩項辦法、於窒碍之中、更籌兩全之策、通告如左、(甲)每股繳二百五十元者、即將股票繳還公司、領地自管、與公司完全脫離關係、如對於本股田上未收頂首能再墊交二百五十元者、作爲加股、則每股未收之頂首、無論多少、均歸原股東自向佃戶收取、其他股東永受(乙)年認息四十元者、因難收取頂首及一切權利、公司所繳之一切權利、彙可繳得第四期分地、其繳欵以夏歷三月底爲止、逾期貼息、如不願墊繳者、即須將未收頂首及一切權利推出與公司、(乙)項則股東應領之田、仍由公司代管、俟秋收花息、將每股應交二百五十元扣訖、其田即交自管、如每股另墊頂首二百五十元者、亦照甲項辦法、前務諸股東擇定一項、於三月底以前、將欵交上海上海商業儲蓄銀行或南通實業總務處代收、向領收據、與本公司接洽辦理、以期早日結束

康健乃無價之寶

韋廉士大醫生紅色補丸能爲君恢復或保存之

身體康健乃無價之寶、較之全世界之黃金與古今來所採之珠寶、尤爲珍貴、非任何物質所能代替之、得享康健者、誠係富超王侯、失其康健者、雖爲地球上第一豪富、其窮苦究無異於街頭乞丐也、何以謂之康健、即耳聰目明、思想敏捷、有自信力、有精神、膽量、遇事勇敢、且有作爲是也、如是則人生之樂趣盎然、無忝所生矣、故康健之於吾人、並無代價、惟韋廉士大醫生紅色補丸、能爲諸君保障此無價之康健、凡已失者爲之恢復、未失者爲之保存也、軍醫處處長朱華亭先生、現住江蘇南京漢西門石橋街念四號門牌、其來信云、敝人自民國十四年服職直魯聯軍中校軍醫處處長、後因年來國家多故、軍事屢興、敝人追隨軍除、含辛茹苦、言難盡述、致遭身體虧損、瘋濕侵入、遠適異鄉、又難調劑、幸賴貴製之紅色補丸、得以恢我原氣、愈我瘋濕、使敝人有病之軀、轉於無病、誠濟世之良丹也、茲以銘感之餘、略奉蕪函、以作證明、望爲刊登、韋廉士大醫生紅色補丸、乃是天下馳名補血健腦之聖藥、已曾救治千萬之患身體衰弱、失其康健之幸福者矣、曷不仿傚之、而治愈閣下乎、蓋是丸爲疾病之保障、只需服用數瓶、以清潔閣下之血液、且使腦筋強固、自得康健之樂矣、凡經售西藥者、均有韋廉士大醫生紅色補丸出售、或直向上海江西路六十號韋廉士醫生藥局函購、每一瓶大洋一元五角、每六瓶大洋八元、郵力在內

軍醫朱華亭君玉照

一年三百六十五日閣下之食量如何

奮興食慾厥有兩大要素、一則腸胃必須強健、二則食品須有美味、而且適口衛生、苟腸內積滯、胃部即難消化、如是食慾失矣、苟非將體中蘊藏之廢料逐日排泄淨盡、則胃部萬難職其所司、對於此種情形、紅色清導丸爲解決此問題之惟一要品、該丸具體雖極微小、而功力殊大、其掃除腸胃積滯之功力、實可驚人、積滯既除、

消化機關、遂將復其原狀矣、東三省大民屯東盛園號馬玉林先生來函云、鄙人素患大便秘結之症、及數日每逢大便一次、致面黃肌瘦、形皆枯槁、四肢乏力、終夜失眠、頭暈口苦、胸中脹悶、舌起黃苔等狀、經友人介紹、試服紅色清導丸數次、即覺大便暢行、各病全愈、飯食增加、身體健壯、皆清導丸之神效也、紅色清導丸凡經售西藥者均有出售、或直寄郵票大洋六角、至上海江西路六十號韋廉士醫生藥局原班郵奉一瓶可也、每六瓶大洋三元、郵力在內 (一二)

勒吐精老牌代乳粉

性質及成分。與康健之母乳無異。爲代乳聖品。全世界千萬嬰兒。哺以此粉。皆發育強壯。謂予不信。請閱下列證書。

證書之一 (原照及證書可向本公司索閱)

英瑞煉乳公司台鑒 小兒生後 內子忽患奶癖 以致哺乳維艱 幸由貴公司劉女士介紹 並蒙贈送勒吐精代乳粉樣品 當即依法調服 現已七月 精神活潑 體量加重 足見貴公司之勒吐精代乳粉 其功效之於嬰兒 洵非虛語也 茲特具函道謝 並附上小兒照片一張 希台收是荷 專此 即請台安

上海北站郵局局長 童文藻啓 乙1462

贈券

奉上郵票拾分乞將勒吐精代乳粉一樣罐及育嬰指南書寄下此致

上海蘇州路廿號英瑞煉乳公司

姓名

住址

生髮膠　鏡面散　並皆佳妙

鏡面散　治男女面上雀斑粉刺煙容酒刺油光黃黑紅潔皮膚粗糙能使除根永遠姣艷雙料每洋兩瓶每打五元新增加料

功效神速　每盒一元五角　每打十五元

生髮膠　煉製採用國產藥料新法凡男女婦人產後病後枯髮脫髮包可新生不再退售價每瓶一元外埠郵加小瓶大半元一瓶用此發行總發行總批發特別接待西路上海二百念五號人弄山涉齋藥號

山得爾彌地

山得爾彌地藥丸為治五淋二濁最見捷效之藥如法服之無論久新輕重痛而且腫只須兩日便可痛除腫退濁止淋通再服五天定可除根保不復發故歐美各國諸醫無不頌其為濁淋聖藥中國通商口岸各大藥房亦無不樂為代售惟　賜顧者須知此藥僅法國彌地一家所製名馳天下方秘不傳每丸上印有 MIDY 記者乃非假冒

服法　初服每點鐘一丸晝兩日夜不息便可淋通濁止痛除腫退以後五日每天再服四丸定可除根不發

注意　服藥之日必須節勞靜養忌食性熱之物更忌房事

華商新華行經理　上海江西路五一號

開灤塊屑煤出售廣告

啟者敝處塊煤送到客家每噸售洋十六元正屑煤送到每噸售洋十三元五角正（以租界內及閘北地方為限此外酌加車資）所有煤類稅捐包括在內倘荷　賜顧無任歡迎

開灤售品處（電話中央六八〇九〇）四川路六號
開灤煤棧（電話西二三六〇）麥根路五十四號A字

同啟

各外埠吸烟者及烟店注意

本公司自設烟廠所用烟葉均係自運各國名廠上等烟葉所製出品向為社會所推許齊雪茄烟及各種烟卷久已馳名中外凡各大商埠均有分銷處凡各埠烟店欲批發本公司出品者請逕函本公司營業部接洽可也價目克己運費優待並以下列各烟為最優美……如有假冒定予究辦
四川路一二三號　B公司

Pro-phy-lac-tic　百福牙刷

須謹防疾病

齒牙朽而疾病生。惟能潔淨齒牙方不腐朽。百福牙刷，有潔齒之功，最合於衛生原理。蓋其刷口如鋸齒狀，而頂部錄起。刷柄微彎，與口適合。故能內外刷到。非別種可及。齒間之食屑，亦能刷淨。口腔乃非常爽潔之園地。式有大中小三種。分供成丁，女子小兒之用。毛之硬度，不同，柄色亦分紅，綠，黃，以便分別。最易辨別。

▲風行全球　▲四十餘年
▲凡屬店賣　▲外莊無不

美商洋行經理　上海外灘二十四號　百貿勒理

R710

請認明福記　認為百福

百福牙刷（一名美國牙刷）

旁氏白玉霜

含笑問檀郎　花强妾貌强

她天天搽旁氏白玉霜使她皮膚細膩白淨很仔細的保護她的美貌當然花也比不過她了

中國總經理　美商怡昌洋行　上海廣東路三號

注意罐貼上加印之紅V字母以防假冒

贈券　茲附上中國郵票五分請即寄下旁氏白玉霜樣子一小管此致　美商怡昌洋行旁氏白玉霜部
姓名
住址
（申七）

上週上海證券物品公定市價表

順手十六支棉紗（數言標準）

	星期一	星期二	星期三	星期四	星期五	星期六
四月期	[illegible]	[illegible]	[illegible]	清明節 停市	[illegible]	[illegible]
五月期	[illegible]	[illegible]	[illegible]		[illegible]	[illegible]
六月期	[illegible]	[illegible]	[illegible]		[illegible]	[illegible]
七月期	[illegible]	[illegible]	[illegible]		[illegible]	[illegible]
八月期	[illegible]	[illegible]	[illegible]		[illegible]	[illegible]
九月期	[illegible]	[illegible]	[illegible]		[illegible]	[illegible]

上週紗布交易所登賬價格表

順手十六支棉紗（人鐘標準）、花（漢口細絨標準）

銀洋錢市

本埠市價表

米市　滬南

糖市

海味

雜糧油荳餅

煤市

蘇州

外埠市價表

旅行一覽表

滬甯段

上行車

上海開　南翔開　安亭開　蘇州開　崑山開　無錫開　常州開　丹陽開　鎮江開

下行車

南京開　南京到　鎮江開　丹陽開　常州開　無錫開　蘇州開　崑山開　安亭開　南翔開　上海到

滬杭甬段

下行車

上海北站開　上海南站開　松江開　嘉善開　嘉興開　硤石開　長安開　杭州開　閘口到

上行車

閘口開　杭州開　長安開　硤石開　嘉興開　嘉善開　松江開　上海南站到　上海北站到

凡上有▲者係滬甯滬杭甬鐵路直通車

輪船進口報告

輪船出口日期

廣東仙壽窩　立愈癩疥瘡藥

此藥不論何種惡瘡疥癩濕癢等症朝搽晚愈所向有效五角一盒二大角每瓶不一

水癬藥　上海　每瓶二角

路鐵馬路中里李記

斷根不發　心胃氣痛散

此散無論何種心胃氣痛延年遂久雖至成病服之遠症及各種痛苦一經服此散立止斷根不發……每瓶一元

脚患腫痛

用散補醫治有奇特效驗

脚因行路太多以致坼裂起泡或腫痛即用散補立可治愈如生雞眼或起硬繭亦可使之柔軟最好每夜將脚洗淨即以此藥數搽則永遠可絕後患矣

各大藥房均有出售
總經理上海四川路德康洋行

必須照此樣盒購用

科發立愈咳嗽白松糖漿能止咳化痰

語云久咳成癆故咳嗽須要早治科發立愈咳嗽白松糖漿內含清肺清毒祛風化痰各藥不論新久咳嗽及氣管各症無不可治實為咳症萬應靈藥冬令咳症流行尤不可不備

各埠西藥店均有出售

上海科發大藥房啟

大世界游覽儲蓄部存款章程

（甲）活期儲蓄 大洋一元即可儲存滿一百元期足一個月者贈遊券一張多則類推利息按月七釐每半年複利一次

（乙）零存整取 每月存洋五元（每戶五十元為限）月贈遊券二張定期三年期滿取本利二百十元六年者五百廿六元九年者九百九十二元

（丙）整存整取（祗計利息不贈游券） 一百元為一份（每戶以十份為限）定期一年每份每月贈游券五張多則類推期滿還本二年者月贈游券六張三年者月贈遊券七張

（丁）整存整取（既贈游券又給利息） 存洋一百元月贈遊券二張定期一年期滿取本利一百十元二年者一百廿四元三年者一百四十元五年者一百八十元

（戊）逐月付息 存洋一百元逐月付息月贈遊券一張定期一年每月支息八釐三年者九釐五年者一分

（己）對本對利 存洋一百元定期七年到期取本利洋二百元每月贈遊券二張多則類推

（庚）子女嫁娶 存洋二百元定期十五年備將來子女嫁娶之費期滿取本利洋一千元每年贈遊券四十張

（辛）長券存款 存洋一千元定期一年年息八厘贈長年遊券一張

注意 本儲蓄部辦公時間下午二時至十時（電話）中央六〇七

王道無弊 **戒烟法** 保證斷癮

本醫師畢業於德國醫科大學○在上海寶隆醫院臨診時○會研究戒烟法多年○用內症常服之藥○配成戒煙水○更特製尅煙水○驅除煙積○戒法王道○舒服異常○全不思吸○限期斷癮○絕無弊病○戒時備有不適○由本醫師負責醫治○不取診金○并保證戒斷之後○無反癮重吸之弊○戒費較吸煙爲廉○況戒烟則一勞永逸○吸煙則愈吸愈深○諸君或因游戲上癮○或因宿疾吸煙○旣然立志戒除○當以早離黑籍爲快也○戒費○限一二星期斷癮○每錢八元○每多一錢○加費四元○一瓶斷癮○附贈尅烟水一瓶○戒期在二星期上者○戒費照加○

英租界新世界對面大藥房 德醫沈奎伯啓 特5568

避妊丸 每盒洋一元 特製洋五元

生育過密之婦人服此丸可保臨時不娠日後停服無礙子嗣如已成娠可服特製奏效穩妥體健如常

柔媚粉 男女並用爲預防花柳毒之傳染要藥培增快感之特長並壯陽補陰之奇效每盒八角雙料一元五角

培生麟 專治情慾減退陽萎精冷早泄遺精酒色過度發育不全等症服之滋補無礙損立能振舉乾道舉甚堅久

世抱伯道之憂者誠苦海之慈航也每盒一元雙料每盒一元八角

情之素 此藥用於女性一經使用實有不可思議之奇妙求夫婦間之琴瑟是有獨無隔之聖劑且可治各種暗疾每盒一元●仿單備索函贈寄費加一郵票通用子宮保溫器●各種節育器●月經帶等●應用良藥●比藥特廉上海法租界殺牛公司後黃河路●六合里十八號▲利祉西藥行啓

白濁專家 姚佐頓新法 洗射白濁

白濁乃花柳病初步若不速治則變橫痃魚口爛疳血淋睡痛潰爛苦不堪言本醫生具十餘年經驗有鑒於此特搜羅各國最新白濁儀器新法洗射藥水功力能將白濁道之菌悉行掃滅保無痛苦又特製各藥從根本治理十年八年曾多方醫治不愈者均能藥到病除永不復發

●診所上海三馬路大舞台對面 姚佐頓醫生謹啓

猴棗散 治咳花痰之神醫

●如無效驗●包退還洋●人身具百骸九竅無病若仙固不知患病之苦偶感風寒咳嗆隨爲春季草木萌動萬物更始人體發育亦在於此設咳久多痰肺部則百病叢生發育無望矣故必須用止咳化痰之劑而調攝之本主人秘製治咳化痰猴棗散功效如神有藥到病除之妙世未深信曷亟試服包無不驗

大瓶大洋一元二角 小瓶大洋六角 外埠函購郵票十足寄費每一打以內三角每半打以內二角

上海三馬路拋球場 復昌參號經售

本埠新聞

◎三團體請籌還蘇省前發善後公債券

上海總商會與銀錢兩公會呈江蘇省政府文云、爲蘇省前發善後公債券、應還本息、停頓又久、商民渴望歸償、據情陳請履行原案事、竊查蘇省於民國十一年發行善後公債券七百萬元、原指貨物稅收入、分五年還清、嗣以後、僅還本二次、付息三次、即値江浙之戰、暫從停滯、及十五年清厘債務、因公債券爲大信所關、首先整理、又以貨稅抵支預算用途、無可挹注、爰由財廳呈准軍民兩署、另闢新源、改指淮南蘇五屬食鹽加價、備作此項公債本息基金、復以兩處鹽欵原抵歸償揚滙金融界借欵、不能不推展期限、議至二十一年十月止、完全清還、此案由江蘇財廳嚴任開募、自戰事停付本息後、又由李任繼續履行、付息一次、均經奉准通行有案、所有食鹽加價、除商人所得就地截撥外、其由公家實收者、先後亦有數案、綜計淮屬加價共七厘五毫、年收九十萬元、蘇屬加價共一分、年收八十萬元、以之抵還善後債券本息、查照原表、本屬有盈無絀、惟値去春時局革新、軍事旁午、此事又未暇計及、然無論政局如何變更、嬗蛻之下、事情一律、尤未可獨任向隅、商會等忝居代表地位、每遇奉令籌欵時間、凡屬商民、輒舉此事相詰責、屢以政府自有辦法等詞、空言告慰、今則新都奠定、已屆訓政時期、爲信用前途計、亟宜查照成案、賡續舉辦、雖前項食鹽加價、尚有抵還借欵關係、但爲數無多、不久即可清了、應請將善後公債券本息、俟鹽斤加價指抵之各借欵還清後、重行列表、續展償期、并將兩處加價收入、專欵另儲、仍照庫券成例、組設保管基金委員會、俾商民曉然於鈞府體卹商艱一視同仁之至意、商會等對付有詞、此後亦不致窮於因應、無任感戴云云、

◎蘇農工廳檢查工廠章程之通令

上海縣商會昨奉上海縣政府江縣長公函云、逕啓者、案奉江蘇省政府農工廳第一七七號訓令內開、案照省政府委員會第四十六次會議討論事項第一項陳何陳三委員報告、審查工廠檢查章程、祈公決案、當經議決修正通過等因、合抄章程、令仰該廳長即便通飭各縣、轉知各工廠一體遵照、並咨各交涉員查照此令等因、並抄發章程一份、下廳奉此、除分別函令外、合亟檢發章程、令仰該縣長即便轉飭屬境內各工廠、一體遵照、切切此令等因、計發章程五份、到縣奉此、除分函外、相應檢送章程、函請貴會查照通告各工廠、一體遵照、至紉公誼、此致上海縣商會、計送章程一份、江蘇省政府農工廳檢查工廠章程（一七、三、二三江蘇省政府第四十六次會議通過）第一條、農工廳爲保護廠內工作人員之健康與安全起見、對於省境內之公私立各種工廠、得隨時派員檢查之、外資或由外人設立之工廠、亦須遵照本章程辦理、第二條、檢查之範圍如左、一廠屋及附屬建築物之有無危險、二對於塵埃粉末及其他有害氣體等之防衛設備、三鍋爐之狀況機械運轉及傳動裝置等之保安設備、四出入口道及消防設備之狀況、五對於勞工之娛樂衛生教育儲蓄保險等之設備、第三條、檢查結果、設備上如有變更或改良之必要時、該廠應受農工廳之指導、迅施改革、第四條、檢查結果、認設備中有重大危險者、農工廳得令該廠停止該部分設備之使用、第五條、檢查時如有諮詢、廠主經理或負該部分管理責任之人、應詳細說明、第六條、該廠經指導後、不能改革時、須將其困難情形呈報核奪、第七條、本章程自省政府公布之日施行、

◎省政府徵求各工廠規則

上寶兩縣閘北商會、昨接上海縣政府公函第二一二號云、逕啓者、案奉江蘇省政府農工廳第一七八號訓令開、本廳爲保障本省工業調節勞資雙方糾紛起見、擬於最短時間、編訂工廠單行法規、俾資遵守、惟僅據學理恐多窒礙、自宜收集各廠現行工作規則、以資參證、而期適合、除分令外、合行令仰該縣長將屬境內各工廠工作規則、於文到兩星期內、調齊呈廳、毋得延誤、切切此令、等因奉此、除分函外、相應函達、即希查照、迅即調齊各工廠現行工作規則、依限送縣、以憑轉呈、並祈見復爲荷、

◎出席工部局華代表明日選舉

▲鄔志豪辭候選人

上海租界納稅華人會前日發通函云、逕啓者、茲依照本月三日第二次代表大會議決案、定於本月十日下午二時、仍假總商會常會室、舉行選舉出席工部局代表、（華董事及委員）按照代表大會通過之選舉規則規定、必須有過半數代表之出席、方得舉行、又代表必須親自出席投票等語、相應奉達、即希台端屆時親自出席投票、至爲盼切云云、茲將納稅華人會代表大會代表姓名錄下、虞洽卿、王儒堂、宋漢章、沈田莘、汪維英、馮少山、袁履登、陳霆銳、鄔志豪、唐紹儀、史量才、王曉籟、王省三、項松茂、陸費伯鴻、李祖虞、宋士驤、吳蘊齋、嚴諤聲、陳光甫、李時帆、樂俊保、徐乾麟、黃瑞生、黃楚九、孫樹堂、錢晉卿、張子廉、錢龍章、趙南公、林康侯、張一鏖、吳麟書、沈聯芳、王延松、石芝坤、王介安、俞鈴巽、貝淞孫、徐新六、黃明道、屠開徵、張賢芳、徐慶雲、許廷佐、陸鳳竹、胡鳳翔、陳韵笙、冼冠生、李拔可、馬潤生、曹蘭彬、余仰聖、陳蔚文、程霖生、樓恂如、孫衡西、劉萬青、成燮春、謝其潮、袁近初、董杏蓀、曹志功、施少初、羅芹三、黃鴻鈞、沈驊臣、孫松年、謝伯殳、陳耕莘、王憲成、張桐僧、顧竹軒、陸再雲、奚潤耕、戴賓夫、王建統、董蕪卿、劉悟淑、丁子盈、孫瑞康、

鄔志豪致商總會函云、逕啓者、志豪承諸公決、推爲租界候選委員之一、查上次會議、曾一再聲明、不願爲候選人、此次因未會列席、不獲當場聲明、爲特專函奉達、并爲諸公陳之、查爭回公共租界市政權之始、在民國八年、當時爲工部局加捐問題、界內市民、主張不出代議不納稅、主持最力者、如王才運、陳則民、宋漢章、王屏南、俞國珍、金馥孫、余化龍、趙南公、陸祺生、朱晰石、包世傑、孫雲台、邵仲輝、王儒堂等、外人爲圖緩和市民之反抗、經數次交涉、主張加入華顧問五人、又得比總領事來函保證、凡關於華人利害之事、均先徵五顧問同意、至此、華市民乃組織納稅華人會、爾時折衝樽俎主其事者、除上列諸公外、復有袁近初、方椒伯、謝永生、史量才、許建屏、穆藕初、袁履登、等、夫納稅會之後援、以商總會爲基礎、而商總會之力量、乃在各路會員之團結、自五顧問加入後、英人主持之工部局、不容納界內市民之公意、蔑視比總領事尊重華人公意之證函、此五卅慘案發生之大原因也、當時民衆忍無可忍、商總會乃合工學兩界、一致議決罷市二十七天之久、提出十三條件、此國民外交之開始也、我商總會會員、所受損失數千萬、而交涉不能完全勝利、蓋一則因在帝國主義勢力之下、二則因軍閥種種壓迫、而所得結果、不過收回會審公廨、改組爲臨時法院、外人方面、主張加入華董三人、而全體市民、則主張收回租界、其過度辦法、董事額數、應以納稅爲比例、乃此次交涉之結果、委曲求全、華人雖得執行界內市政之設施、而外人方面、是否能尊重全體市民之公意、未能預決、所可恃者、全仗界內市民之力量耳、志豪一再聲明、願爲多數市民之喉舌、不願在租界未收回之前、執行市政之職務也、除請將此函轉陳納稅華人會、聲明放棄候選外、敬希查照、此致各路商界總聯合會、鄔志豪敬啓云、

◎財廳頒布驗契特別獎金規則

江蘇省政府財政廳、訓令各縣政府文云、爲令遵事、案奉國民政府財政部第二三四三號令開、案查驗契條例第八條及各縣驗契徵收辦法第四條所載各縣獎勵金之規定、業經頒布通行在案、現在驗契期限、既經屆滿、各縣收數甚屬寥寥、該廳雖經呈請展期、而在此展期三個月以內、必須如限辦竣、俾免貽誤軍需、本部現爲策勵兼施、督促進行起見、已另定提給特別獎金規則、合亟令發該廳、仰即轉飭各縣、一體遵照、各該縣長務須尅期趕辦、計日程功、毋再玩延、致干咎戾、切切、此令、計發提給特別獎勵金規則一件、並奉江蘇省政府第一四二二號令開、案准蔣總司令敬電開、財政部辦理驗契、專爲籌集北伐餉需、出征伊邇、萬難任聽稽延、務希轉飭各縣、從速籌解、不得藉詞推宕、如能依限解欵、財部自當照章給獎、倘有漠視、亦必照章懲戒、希即嚴切督促、勿任延誤、是所至盼等由、准此、除電復外、合行令仰該廳即便查案、通令各縣遵辦、毋任延宕、切切、此令等因、奉此、查此次辦理驗契、國計鹺權、關係至鉅、於籌備則給以時日、於經費則寬爲籌措、原冀剋期竣事、早日觀成、詎四月以來、各該縣成績甚尠、收數寥寥、本應照章呈請懲處、姑念開辦之始、適値陰曆年關、以及其他種種影響、不盡無因、從寬免予置議、一面延長期限、藉圖補救、其所以爲各縣謀者、至矣盡矣、現在展期迫、一誤不容再誤、重以軍事進展、餉需孔亟、尤難任其稽延、今與各縣約、自開辦日起、至四月十五日止、統計作爲第一個月、應按照比額、征足十成之四、並將所解驗費數目、呈由本廳核給特別獎勵金百分之三、以次第二個月、應連同上月征足全額十成之七、第三個月應征十成、亦各就該月所解數目提獎、仍截至六月十五日爲止、屆時其超過比額或不及比額者、定即分別呈請獎懲、以符定章、除分令外、合亟令仰該縣長遵即督率縣驗契處及分處、各宜趕速進行、分途催驗、務期如限辦竣、湊集鉅欵、俾資報解而濟要需、毋再玩延、致干咎戾、切切、此令、

◎勸募庫券閘北區消息

上海商界勸募二五庫券閘北區辦事處、昨續據醬業勸募員李廣珍、報到同業三十四家、合計洋六百六十元、烟兌業公會勸募員周祖仁、徐永貴等、續募得十四家、一百五十五元、又勸募第三隊報到募得三十七家、合洋七百五十元、

◎租界各商店認購庫券之踴躍

上海商界勸募二五庫券特區辦事處、對於勸募事宜、非常努力、連日以來、租界內各業暨各馬路、恒有勸募員出入於各大商號、勸購該券、以裕餉源、如店舖一經認購、則給予熱心愛國庫券已認、並蓋特區辦事處圖章一顆之白紙紅字條一張、該店舖多將此項字條、貼於門窗之上、用資識別、

◎南市總捐即日徵收

上海特別市財政局市南稽徵處、昨致南市商業總聯合會函云、逕啓者、昨准華函、以總捐辦法、已由貴會議決、何日往收、先兩日通知、以便會同估收等因、查此項總捐紳日久、現既解決、自應積極徵收、惟敝處收捐員有三十餘人、一二日內、均須同時出發、誠恐貴會一時無許多人分配、反延時日、茲擬請貴會即日分途轉知各捐戶、如遇敝處收捐員前往收捐、即應遵照捐票上、蓋有覆估實收圖章數目付捐、勿得再延、是爲至要、倘必要時、再請貴會派員會同估收、以免一誤再誤、相應函達、即希查照爲荷、該會接函後、特通告所屬各路聯合會云、爲總捐問題、昨據特別市財政局市南稽徵處函開（從略）各節、對於前屆聯席會議議決手續、稍有變更、尤恐各會員誤會、用特抄錄原函附呈、即希轉告週知、並訂於今日下午七時、開代表會議、以利稅收進行、而免誤會、屆時務乞准時蒞臨不誤、特此通告、

◎請願撤消平望米糧查驗所

滬上出門運米各船戶、因近日由蘇同黎里吳江等產地運米來申、經過吳江平望地方、該處忽設立過境米糧查驗處、如船經過、必須查驗、前昨兩日、蘇同等處米船經過該處、均受查驗、抵申後、當即報告各米商及在申各米船、昨下午開會集議、當由被查驗各米船報告經過查驗處被查留難情形、當經到會者商議之下、公舉各領幫分至仁穀公所、南幫公所、請求轉呈政府、立即撤消云、

◎總司令部通告呈訴手續

國民革命軍總司令部通告云、凡來部具呈告訴者、應注意下列各點、否則概不批答、此告、計開、㊀來部呈訴案情、須屬軍事範圍、㊁來部遞呈、須照章粘貼印花、塡明具呈人姓名年齡籍貫職業住址、加具店保或安保、註明店號姓名住址、署名蓋章、其用團體圖章具保、亦須署負責人姓名籍貫職業住址、並加蓋私章、以備查考、其用函件告訴者亦同、一用地方團體或公共機關及社會名義來部呈訴者、應署該團體負責人姓名籍貫住址職業、加蓋公章及私章、用電文亦同、一關於告發事件、須將告發人姓名籍貫年齡職業住址、詳細註明、以便查詢、方予受理、

◎錢大鈞繆斌昨晨抵埠

淞滬警備司令兼蘇省政府委員錢大鈞、日前赴甯、就蘇省政府委員職後、因淞滬警備司令就職、手續亦已籌備就緒、不日即須履新、故特於前晚、偕同蘇省政府新任委員繆斌乘滬甯路夜車來滬、業於昨晨抵埠、

◎詢問代收道契年租處所之函復

交涉公署致日本駐滬總領事署函云、接准來函、以案查敝國官民、在上海縣境內租地應繳年租、去年准上海縣公署來函、託中國銀行代收、業經暫飭各租戶遵照在案、惟民國十七年分年租歸何處徵收、敝署尚未准縣公署來文知照、相應函致、即希查照、令行上海縣公署呈復見示、以便飭知等由、查去年道契年租、前據上海縣長擬具辦法、收回自辦、設徵收年租總事務所於縣政府、分事務所於英租界北京路愛字一百十二號、呈請轉致各國領事、分飭租商照繳前來、並附呈擬辦法一紙到署、當經照錄原件函致領袖總領事查照、轉致各國領事、飭商照繳在案、准函前由、相應查案函復貴總領事查照爲荷、

◎濬浦局繳納註冊費之聲明

濬浦局致交涉公署函云、逕啓者、關於光緒三十三年本局所購之高橋沙灘地計六百零七畝零七厘九毫一事、近准沙田局局長曹謙君函請重行註冊、茲奉本局飭令將該項契照（高橋南沙第一六三號沙灘印照一紙、計地三百五十六畝八分三厘九毫、高橋北沙第一六四號沙灘印照一紙、計地二百五十畝二分四厘）函送貴交涉員、設法辦理、本局測量師當可前往指明、該兩地界限、其正確圖樣應黏附於新照之上、惟本局欲明白聲明、此次重行註冊、每畝約繳費用十元、係最後手續、純與濬浦工程未開始以前所有之契照相輔而行、並不因此承認沙田局對於本局所有灘地有發給執照之權也、相應函達、即請貴交涉員查照辦理爲荷、順頌日祉、代理總工程師查利啓、

◎美國鉅商曲伯氏華南視察談

大陸報云、美國商業鉅子曲伯氏、爲克里扶蘭世界物產貿易公司之總董、第五次來游遠東、業於上星期五、乘克里扶蘭總統輪、自香港到滬、將勾留一星期、調查市況、據其視察華南所得、以爲中國商業猶可樂觀、渠頗信本年中外貿易將可超過以前一切紀錄云、

◎市公安局昨日考試各所隊書記

市公安局所屬各所隊事務繁賾、繕擬文書、編造表冊、所資有經驗學識者襄資辦理、該局前請於各所隊增用書記一員、業奉市政府照准、是項增用人員、採取考試錄用法、以杜濫竽充數之積習、昨日據各所隊保送原有貼寫書記共五十名、即在局內舉行考試、閱考試委員爲第一科長黃曦、第二科長黃光斗、第三科長殷公武、督模範書記范穉桂、先試公牘、題爲試擬查禁花會賭博甲乙兩名、花會賭犯丙丁戊己四名、呈解本局訊究文、考試時間限二十五分鐘、次恭繕總理遺囑全文、繼試警務常識測驗、計分甲乙二題、甲題爲一、民事案應受理否、二、公安局及各區所隊、有審決刑事犯權否、三、違警罰法處拘留者、以幾日爲限、四、犯違警罪二等以上者、判處拘留以幾日爲限、五、各區所隊拘獲人犯、於廿四小時不能處決者、應否即送局訊辦等五項、限十分鐘、由受驗人答復、乙題爲一、常人對於警械槍支應如何、二、大衣袋內可放置物品否、三、警士站崗時無故可離開崗位否、四、警士可用警棍和槍柄打人或擊車馬否、五、警士可無故進入市民住宅及舖戶否、六、搜檢違禁物品時、應在收據上注意填寫何事、七、警察應守分幾種、試舉其名稱、八、公餘之暇、宜做何種運動、九、生平所最崇拜者何人、十、凡公文案件辦完、如何整理等十項、限二十分鐘答復、再次爲填註統計表、繪造統計表、其試題一、爲一大公司、設立六個工廠、第一工廠職員三十名、工人三百五十名、第二工廠職員二十五名、工人二百六十名、第三工廠職員十八名、工人二百七十名、第四工廠職員二十名、工人二百二十五名、第五工廠職員三十二名、工人三百一十名、第六工廠職員三十五名、工人四百五十名、職員每月各支薪三十元、工人每月各支薪十元、以上各項分別填入表內、二、爲所長一員、巡官二員、書記三員、一等巡長五名、二等巡長十名、三等巡長十五名、一等警五十名、二等警六十名、三等警六十名、以上各項、繪一統計表、迨各題交卷、復由各委員逐一口試、以覘經驗學識、計自上午十時開始考試起、至下午五時方始試畢、場內派員分班監視、整齊嚴肅、洵足甄拔警材云、

◎新警士昨已分撥各區服務

特別市公安局局長戴石浮、因淞滬轄境遼闊、各區所警士不敷調用、曾經呈准市政府、添募警士五百名、在閘北警察教練所訓練、現悉該項警士、業已訓練期滿、對於警務學識經驗、均稱圓滿、昨已由戴局長諭令該項警士、分撥各區所錄用、以厚實力、而重防務云、

◎四區公安局添募巡警三棚

特別市公安局第四區、因所屬各區所之原有長警、常覺不敷分配、警力似嫌薄弱、爰特呈准張市長、添募新巡警五百名、四區公安局、已奉到訓令、該區應添募新警額三棚、連同名額、隨文發交區長、支配職務、惟各棚中之一二等長警、須由舊警士中選擇有功者升充、以示優異、檢區長奉令後、即諭知巡官巡長、分別遴補服務、昨已一律到差云、

◎市公安局記功巡長升巡官

市公安局各區所隊巡官、輔助本管官長、辦理外勤各項事務、負責至重、須有經驗學識人員充任、方能稱職、該局爲甄取眞材計、於本日召集因功記升之一二等巡長多名、逐一考試、開分口試筆試術科資勞體格五項、當考取成績最優之一區一所一等巡長徐濬升、充六區一所二等巡官、以資策勵云、

◎醬業職工會與孔部長之來往電

▲去電 上海醬業職工會、前日電賀南京國民政府工商部孔部長就職電云、南京國民政府工商部孔部長鈞鑒、閱報敬悉、我公於感日就職、逖聽之餘、曷勝歡忭、我公經濟長才、出任工商要政、消弭勞資糾紛、力求工商互助、不惟能本總理偉大事業、解除職工痛苦、即勞工團體、亦得有保障、勞資間以前受共黨挑撥而發生誤會、亦賴糾正、惠工通商、利國福民、指顧間耳、敬此電賀、聊申工忱、伏希垂察、並頌榮祺、上海醬業職工會常務委員沈開華、童謙和・韓星渭等叩、徽印、

▲復電 國民政府工商部孔部長復電云、上海醬業職工會大鑒、祥熙自維淺陋、忝領工商、賀電遙頒、履冰益懍、況承百業凋敝之後、更當褰言剛維之餘、光大含弘、勞來匡直、實現民生主義、貫徹總理精神、懼負之力微、幸黨求之躬應、俾臻通惠、用致和平、「念切雲瞻、心馳電謝、孔祥熙叩魚印、」

◎南貨業職工會歡迎指導委員電

上海市南貨業職工會、昨日電賀黨務指導員云、冷欣・周致遠・吳開先・陳德徵・潘公展・陳希豪・劉蘅靜・王延松・許孝炎・諸先生鈞鑒、頃誦報章、欣知諸先生中央任命爲本市黨務指導委員、聆之餘、歡忭逾常、管領春風、望塵下拜、竊溯黨務自停頓以還、

汪君鈞鑒

敬啓者所弟與僉處張楊二君接洽之事承蒙慨然允諾一切手續均已六日完全解決況僉處蓋章必係已經收訖今忽於七日連接僉處二函弟不勝駭甚想你我在外作事必須仁義禮智信所出乎反乎非大丈夫之所爲也想僉處如此行爲弟實無立足之地務祈見報即諭張楊二君至敝處面談究竟眞相或來函亦可特此昧呈立候答復 弟章振亭啓事恕

雲臺山農鬻字

潤例 匾額每字尺一元餘照尺寸遞加楹聯四尺五尺各二元六尺三元八尺四元堂幅同上屏幅照楹聯以幅計扇冊每頁一元墨費一成收件處上海各大紙號牋扇莊總收件處老西門夢花樓龍稱坊二十四號樓上又城隍廟東首北區救火會二樓張子帆君 介紹人 王一亭 楊東山 毛子堅 奈硯畦公啓 乙特1720

聘請女書記

粵籍某青年政治家曾任黨政要職來滬後潛心著作現欲聘請一中英文精通年在二十歲左右之女士爲書記藉求助理一切月薪六十元至一百元願就斯職者請投函申報第二一九號信箱詳述籍貫履歷合則函約面議 1644

金華美綸織染有限公司各埠股東公鑒

逕啓者本公司總理汪惠齋君積勞辭職退養夙痾追思本公司創自汪總理之手辛勤締造煞費苦心其目的直接在謀地方之公益間接謀福利於股東澤及社會功也偉矣同人等受惠去思如失憑依爰推代表上函挽留未蒙樂許失意而歸當茲內憂外患景狀艱難非望東山再出不足主持繼續今因股東常會期近惟恐遠埠股東未盡周知除函遞外特用登報懇請諸大股東或自通函懇留或派代表蒞會面請復職同人等始終擁護共圖發展務希竭誠而達目的以安衆心是所至禱本公司全體職員謹啓附同人挽留汪總理函原文列下 逕啓者十六年前金華本無織廠事業端賴先生負笈遊學成歸而創辦始由家庭而工廠而公司改組擴充不遺餘力宏謀遠慮日夜辛勤坐食之女子始得經濟之權凡稍具金華地方歷史者知之先生之功永不泯沒也同人等不學無術不追隨左右希圖附驥乃自潮流改革破壞與建設齊來先生以心力交瘁萌退意讓賢辭職不禁淚隨聲出夫美綸廠非先生之力爲病神此同人等不過供指使徒食祿耳芻刀牛用敗也可期午夜徬徨心驚神懼先生去矣其餘同人等之生計乎爲此惆迫事函上陳不計工拙惟祈體念衆情旅旌立返力圖振作以慰愚蒙使無失業之虞則感戴宏恩馨香禱祝於無已也謹啓並請 汪總理惠齋先生旅安 乙特1667

丁右任 葉楚傖 邵力子 朱炎之 介紹司徒博齒科醫師

司徒醫師學精識宏術神手敏同人等或家人皆經其療治具見神效且耐久美觀健全舒適允爲最優良之齒科醫師茲特爲之介紹國人之有牙患者幸勿交臂失之

醫師住址 上海霞飛路三百零四號 電話西五百七十七號 特戊862

中國齒科醫學編譯所通告

我國齒科學術輸入不久素乏專書本所同人不揣淺陋特組織本編譯所以介紹東西各國之齒科醫學爲職志成立已近週年編就實用齒科醫學大全一部凡解剖藥物材料診斷技工齒髓疾病學疾病組織病理充填繼續及加工等無不詳盡根據精密文字明晰共約三十萬言附圖數百幅印釘精美定價八元現解釋發售再本編譯所正努力編譯述凡關於齒科醫學之書籍定能源源不絕出書敬祈高明賜教一切無任榮幸

已在印刷中保洋裝一巨冊初版三千部提出一千部特先售預約券只收成本五元准於本年七月卅號以前出版過此預約期限照定價發售 所址上海霞飛路三百〇四號 所長余繼編譯司徒博謹啓 特戊863

上海四馬路中

各界最歡迎之各種男女衣料

美大公司大減價

綢緞綺綾綈葛嗶嘰洋貨

（並贈名人精繪仕女屏條一堂）

●鐵機廠緞袍料丈四減售十八元 ●文華葛袍料丈四減售十二元 ●加闊緞經葛袍料丈四減售十三元 ●合色嗶嘰袍料丈三減售十二元 ●華達呢袍料丈三減售四元 ●緞錦葛襖料丈三減售五元二 ●純毛葛襖料丈三減售四元 ●純素嗶嘰料丈三減售七元 ●明星紡旗袍料丈一減售洋九元 ●春花呢旗袍料一丈減售六元 ●團花毛葛袍料八尺減售五元 ●元直貢呢袍料七尺減售六元 ●元雪花呢袍料七尺減售五元 ●元毛嗶嘰袍料七尺減售八元 ●條格嗶嘰袍料丈三減售五元八

●線呢袍料每件丈二售二元一角 ●象皮雨衣每件五元九角 ●電印克羅緞每尺七角半 ●印度綢套裙五元二角 ●軟緞套裙六元三角 乙特1634

▲大批新到四十寸闊念碼電印新花廠紗每正減售洋六元 尙有各種每件一元衣料數百種

▲外埠函購贈品照給寄費本埠▼

工運失其統馭、以致全上海被壓迫工友、爲少數所操縱、任其刀俎、疾首痛心、際此青天白日之下、何仍在鐵蹄萬刧之中、幾無噍類、言念及此、良用慨然、今欣有諸先生指導、奮然而來、慶幸得人、使我全上海工友、重見天日、特備鮮花、迎獎河陽、敝會願領全上海三千餘被壓迫工友、竭誠歡迎、希早日來滬、指我正軌、惟馬首是瞻、冀慰蘇喁、以表熱忱、用敢電達、藉申賀祝、上海市南貨業職工會叩陽、

◉財廳委任江家瑂監算松江交代

江蘇省政府委邱鉄爲松江縣縣長、業經接任視事、所有前任縣長戴忠駿任內、經徵國省牙雜各稅、現奉財政廳令飭從速交代、一面委任上海縣長江家瑂爲監算交代委員、着即遵照上年頒布之交代條例、依限結算清楚、呈復核奪、

◉國貨維持會昨開執紀委員會

中華國貨維持會、爲河南實業館徵集國貨樣品一事、特於昨日午後四時、舉行執紀會議、出席者爲徐廣華・葉菅康・王漢强・舒蕙楨・鄭紫峯・汪星一・王介安・等、和豐線廠代表施復麟・等數十人、實業館駐滬徵集員鄧子安亦列席、公推王介安主席、黃夢陀紀錄、行禮如儀、首由主席報告開會宗旨及致歡迎詞、繼由鄧專員報告籌備實業館及徵集國貨一切情形、次汪星一・舒蕙楨・等相繼發表意見、當經公決、認爲上海國貨推銷河南之機會、亟宜積極徵集、以副總司令提倡國貨之盛意、次公決定於四月十五日召集滬上工商各廠代表、討論徵集方法、以利進行、散會已六時矣、

◉坤甸中華總商會贊成商聯會

坤甸中華總商會致函各省商會聯合會云、接誦大函、具悉一是、當於三次執行委員會提出討論、僉以處茲情勢之下、實有組織各省商聯會之必要、蓋我商人團體、苟無系統聯絡、不特步驟不能一致、即目標亦多互異、若不速予組織一總匯機關、力量無由集中、幸上海總商會高瞻遠矚、起而提倡商聯會、敝會深表贊同云云、

◉新大明被難家屬會會議紀

新大明輪被難家屬會、於昨日下午二時、召集在滬各家屬開會、計出席者、周昌鈺・桑有增・楊和尚・石阿二・高張氏・石正漢・馬林氏・胡秀秀・胡長發・施鳳鳴等男女老幼共計五十餘人、㈠公推范阿寶爲主席、周昌鈺爲紀錄、㈡主席報告、此次慘案、發生已經五十餘天、我等在滬家屬、川資伙食、典質已盡、告貸無門、而交涉方面、尚無進行、刻下雖由家屬會等、延請吳凱聲律師爲代表、我等嗣後亦當靜候公司方面之公斷會、得到勝利、萬一雙方交涉、長此延緩、我們家屬、生者亦將待斃、應請討論救濟方法、萬一交涉一時不能勝利、則我家屬亦應設法對付日人、是否應請公決、討論良久、通過議案錄下、㈠由家屬會推派代表、面託吳律師、向公司詢問一切肇禍後經過手續、以便參考、㈡待公斷會開會時、托吳律師代表家屬出席公斷、要求撫卹及損失等費、㈢催促公司與日領速開公斷、以便從速解決、維持家屬生計、㈣嗣後家屬靜候公斷、若公斷不能勝利、家屬等仍當向交涉署請願、㈤

四馬路
中西藥房
春季大廉價祇有二天了
各貨一律照碼減售八折・滿洋二元・再送大世界游券一張・多購多贈・以此類推・內有數種・及外埠函購者・恕不贈券・
本埠 小東門外大街 虹口北四川路
南北支號 同時截止

擬電請本埠各團體、主持公論、監督或參加旁聽公斷會、議畢散會、

◉工統會護工部消息

上海染織布廠工會一分會、爲振華廠將工房出租調交涉一案、任部長即派植逸如金明前往交涉、當時晤及該廠主管輝山、據云、因擴充工場、遷移宿舍、致各工友發生誤會云、後經棣金二同志再三調解、雙方讓步、結果、由資方在廠外爲工友另租宿舍、雙方同意、本案完全解決、

◉華洋棧業工會消息

上海華洋棧業工會昨開執行委員會、討論召集第二屆改選事宜、到樂章甫・傅裕才・曹長水等十餘人、公推郭如在主席、行禮如儀、首由主席報告、略謂上次在天后宮開第二屆改選大會、因到會人數不足、改開談話會、并規定四月二十二日再行改選、現請討論召集方法云云、次由傅裕才提議、此次開會通告單、須由入會時介紹人負責傳送、通過、樂章甫提議、選舉投票、須印全體會員名單三百份、使各會員查考填寫、以昭愼重、通過、曹長水提議、定期推派棧人結束本屆賬目、通過、周嘉堂請辭經濟部之責、「議決」暫請維持、俟第二屆委員產生後交替、王和賡提議、須定期召集介紹人、請他負責召集所有介紹會員、「議決」於本月十五日下午在事務所召集討論、議畢散會、

◉工人總會工作彙記

上海特別市工人總會、昨據絲電力絲織工會呈稱、資方減少經費、請派員向資方交涉、當即派黃維邦同志前往調查詳情、上海特別市招商寄紹三北大達鴻頭工人聯合會呈稱、請向資方交涉取消包工制、并請發佈告、禁止工人私自替資方作包工、當即由秘書處發給佈告、并由施乃波同志向資方交涉、上海市華裝工人合作社、於四月八日下午一時、假商務工會第一分會、開成立大會、呈請派員出席指導、由郭倩釗出席、上海市南洋烟草職工會第二分會、定四月九日上午八時、開全廠男女組長大會、討論會務進行、函請派員指導、派陳醒劍出席、華洋印刷工會函求派員調解罷工事、當派郭永熙周良士前往調解、結果、圓滿、即行復工云、上海市烟草帶職工會、昨日全體總行罷工、呈請向資方要求加薪、派員泉同志調解、資方要求先行向各烟草公司要求增加烟帶價値、再以此增加之數、加之爲工資、該說職合工友心願、當即復工、上海特別市油漆業職工總會、業已正式成立、請求准予登記、即行照准、

◉典押業工會定期開小組代表會

典押業務工會、因會員紛紛來函、要求敦促資方履行條件、昨日特發出緊急通告、定期明日(即十號)午後二時、召集各組代表、會議一切事宜、以利進行云、

◉黨訓同學會西區分會游藝會

中國國民黨黨務訓練所同學總會西區分會、爲募集會內基金、特於昨晚六時、假座寧波旅滬同鄉會、邀請各界表演游藝、售券籌欵、七時半開會、行禮如儀後、首由主席(許性初)報告開會宗旨、次開始表演游藝、節目(一)月琴獨奏(沈叔亞)、(二)形意舞(恢復自由)、(滬濱公學)、(三)可憐的秋香、(晨星歌舞組)、(四)因爲你(同上)、(五)妹妹我愛你(同上)、(六)蝶戀花(滬濱公學)、(七)小秋香(立達公學)、(八)國技(商務工會)、(九)麻雀和小孩(同上)、(十)絲竹(郵務公會)、(十一)三弦拉戲(同上)、(十二)歌舞劇、(七夕)、(滬濱公學)、(十三)化子教歌、(十四)玫瑰舞、(平民學校)、(十五)可憐的秋香、(同上)(十六)麻雀和小孩、(陳敬如女士與滬濱公學學生合演)、(十七)新劇(晨花劇社)、等、均精彩動觀、至十二時始興盡散會、

◉大全仁棉織廠呈請援案准免稅釐

大全仁棉織廠呈國民政府財政部云、爲機製仿造洋式毛巾檢呈商標圖說、請求援案通飭各關卡、准免稅釐、以資提倡事、竊商廠爲發揚國貨挽救利權起見、集資五千元、設立大全仁棉織廠、購置新式機器、專行製造各種毛巾、迄今二十餘年、出品頗能精益求精、爲社會所樂用、現有機器一百乘、每日出貨一百打、銷路漸廣、不特足以發展商業、於工廠所在地之貧民生計、亦稍資補助、惟是關稅制度未祛除束縛、國貨又方始萌芽、全賴政府維護培植、鈞部關懷實業、保育民生、同深感仰、如近來各工廠所製洋式貨品、均蒙按照成例核准免稅有案、商廠事同一律、爲敢援案請求、除已將專用全字商標呈請全國註冊局註冊外、理合檢呈商標圖樣及貨樣、具呈呈請、伏乞鑒核、准予施行、

◉洋紙運汕證明後之復電

總商會因寶大等號運汕洋紙、已在滬完清二五附稅、曾致電汕頭內地稅局證明、昨接該局復電云、來電奉悉、經完稅貨物原貨改運、照部頒內地稅條例施行細則第三章第二條規定、應有運照隨貨繳驗、貨照相符、准免重徵、可否依照第三條辦理、仍應征收入口內地稅、應辦有案、相應電復查照、

◉別世培洋行爲國軍定造特別戰具

製造鋁彈鋼甲運銷來華、以別世培氏爲最先發明、刻已由本埠推銷至外省各埠、營業異常發達、日前別氏復偕譯員嚴君赴寧、滯留一星期之久、昨已由寧返申、聞此次在京曾蒙李總參謀長、何總指揮、及方鼎英軍長等接見後、售去大批鋼甲、嗣因何總指揮欲定造他種特別戰具、由別世培君監製、曾函咨上海製造局張廠長、准許別氏在龍華廠趕速舉辦、以應國軍北伐之需用云云、

◉閘北水電公司函告未能接電原因

閘北水電公司復總商會函云、接准大函、囑中外印花公司接電一事、查中外印花公司、前據請由敝公司供電、經派員查勘、因須添放桿線、照章應由該公司貼費三成、計洋三元六角一分、日前該公司派人前來詢問、告以須將此欵繳付方能接電、此係敝公司辦事手續如此、並非有所軼延、嗣該公司並未將貼費付來、敝公司亦未往接電、准函前因、相應奉復、即祈查轉、

◉蘇禁烟局徵求各縣宣傳員

江蘇全省禁烟總局宣傳委員會、爲普及宣傳禁烟宗旨起見、特於今日開始徵求各縣熱心仕女擔任宣傳員、現將簡章附後、㈠第一條、本會爲普及宣傳起見、徵求各縣市鄉熱心仕女擔任宣傳員、第二條、本會宣傳員、不限男女、凡二十歲以上、四十歲以下、有左列資格之一、經本地各黨部縣政府及正式機關介紹保證者、得爲本會宣傳員、㈠國民黨同志、熱心烟禁者、㈡公共機關職員、熱心烟禁者、第三條、宣傳員須詳細填具志願書及履歷表、(志願書及履歷表另詳)掛號寄交本會、經本會主席委員核准者、寄發宣傳員證章、第四條、宣傳員有下列各項義務、㈠宣傳禁烟宗旨、㈡調查烟民、勸導登記、㈢勸導烟民、自動戒烟、㈣分期報告宣傳工作、及各本地禁烟實況、第五條、宣傳員得享左列各項權利、㈠保薦任用、㈡呈請政府嘉獎、㈢獎金獎品或褒狀、第六條、本簡章如有未盡事宜、得由本會主席委員修正之、第七條、本簡章由局長呈請財政部核准施行、

◉中國四戒會昨開常會

中國四戒會、昨在牛油路舉行常會、由委員長惠龍主席、報告事項、㈠主席報告、(甲)國民政府薛內部長來函、及陷日賀薛康文、(乙)江蘇全省禁烟總局來函邀本會參加擔宣傳會游藝函、(丙)何潤章來函報告在餘姚宣傳經過、(丁)各團體各會員來函、㈡俞迪先報告赴蘇州及大場接洽經過、㈢毛義民報告在湖州宣傳經過、議決事項、(一)通告各會員在成立會以前入會者、自由認定月捐以充本會經費案、(二)舉辦儲蓄會案、(三)舉辦施材案、(四)舉辦施醫案、以上對㈠項通過、㈡項另組儲蓄委員會、由祕書股起草、㈢㈣兩項由股務科積極辦理、臨時動議、㈠潘銘三提議、呈請內政部嚴申賭禁案、徐浩然附議、通過、㈡俞迪先提議、舉辦義務學校案、議決、由教育股辦理、㈢討論會務進行方針、議畢散會、

◉徽寧同鄉會今日五週紀念會

徽寧旅滬同鄉會、定於今日(九日)下午一時起假座康努脫路徐園、舉行五週紀念慶祝會、游藝節目、已排定者、有歌舞・魔術・雙簧・灘簧・徽班戲等、該會第六期月刊、提前於今日出版、并附刊五週紀念大會專號、有胡適之題字、及許士騏・余一辰等文字與圖畫、頗爲精美、又該會昨爲援助胡大剛王懇三兩新聞記者事、特開執行委員會、議決分別電請蔣馮兩總司令、請求釋放云、

◉安徽旅滬協會昨開春季會

安徽旅滬工界協進會、昨特召集春季會員大會、到者有徐鍾輔・方紹舟・傅有年・王壽山等一百餘人、公推徐鍾輔主席、傅有年紀錄、首由主席報告開會宗旨、次前安徽第三十三軍別動隊司令方紹舟演說、謂去歲在前方、與孫傳芳作戰月餘、兵力如何雄厚、戰鬥如何計誅、卒將敵軍驅逐、刻以心力交瘁、告假來滬、藉以休養、因諸同人誼屬桑梓、故略爲報告云云、嗣討論事項如下、㈠皖省鹽政案、㈡整頓會務問題、㈢救濟安徽旅滬工人失業案、後即散會、

◉江灣正式大賽第三日預測

▲下午一點鐘起賽

▲第一次、一哩、(一)勃立生(Brison)(二)浙江(Chekiang)(三)掘來司派雷特(Dress Parade)

▲第二次、一哩、(一)帆落歌浦(Fellowship)(二)搿倫特(Grand Lad)(三)江西(Kiangse)

▲第三次、一哩四分之一、(一)卡色而大蒙(Castle Diamond)(二)潑勞丟雪勃而(Producible)(三)英潑羅扶門(Improvement)

▲第四次、一哩半、(一)提派脫門(Department)(二)脫雷脖克(Trade Mark)(三)否司文丘(First Venture)

▲第五次、四分之三哩、(一)反挨司保脫(Fair Sport)(二)哥薩克(Cossack)(三)司比明(Spearmint)

▲第六次、一哩四分之一、(一)廣東(Kwangtung)(二)搿倫派來特(Grand Parade)(三)反呀勿拉(Firefly)

▲第七次、四分之三哩、(一)潘卜而大蒙(Purple Diamond)(二)糖登(Downton)(三)蒙脫愛爾白是(Mount Elburz)

▲第八次、大香檳賽、一哩四分之一、(一)蘇州(Soochow)(二)搿倫卡色耳(Grand Castle)(三)排根末南(Bargain Money)

▲第九次、一哩、(一)拍脫(Pat)(二)反呀司東(Firestone)(三)搿倫脫(Grand Knight)

▲第十次、一哩、(一)司會夫福脫(Swift Foot)(二)坤登(Queenton)(三)慢來司丹搿(Merry Stag)

▲第十一次、一哩半、(一)生拉司(Sunrise)(二)會脫好客(White Hawk)(三)勿拉挨德克(Friar Tuck)

◉江灣正式大賽第二日成績

▲第一次(路程)一哩頭馬勝二乘二馬勝四乘(時間)二分五秒三綫

馬名	騎師	負重	獨贏	馬位
(一)勃立生Brison	劉順德	[illegible]	[illegible]	[illegible]
(二)浙江Chekiang	潘少舲	[illegible]	[illegible]	[illegible]
(三)高地利翁Coeur de Leon	休司	[illegible]	[illegible]	[illegible]
共二十五匹馬起步	共計		[illegible]	[illegible]

(獨贏)六十九元一角(馬位)(一)十八元三角(二)十一元四角(三)十元三角

(搖彩)(一)五五六號(二)一六八號(三)三三七號搖出而未中者七一三、二五二、七四二、八三、七九五、二〇四、六一八、三二七、四八九、六六六、二八二、六一六、一九七、七六〇、六五、八一九、三〇四、七九〇、二九八、四一八、六四六、一八〇、七九六、

(四馬)立得而太太Little Tartar(五馬)喔開Oh Kay

▲第二次(路程)一哩頭馬勝數乘二馬勝大半乘(時間)二分五秒

馬名	騎師	負重	獨贏	馬位
(一)搿倫卡色耳Grand Castle	恩卡納沙	[illegible]	[illegible]	[illegible]
(二)說利溫Thee O're	劉順德	[illegible]	[illegible]	[illegible]
(三)反亞司東Firestone	海馬惟去	[illegible]	[illegible]	[illegible]
共七匹馬起步	共計		[illegible]	[illegible]

(獨贏)五元五角(馬位)(一)五元(二)五元(三)五元

(搖彩)(一)三四八號(二)七九號(三)七六六號搖出而未中者九〇二、九六一、七九二、五七二、

(四馬)吳縣Wushien(五馬)丘去騰Churchdom

▲第三次(路程)一哩頭馬勝小半馬頭二馬勝一乘半(時間)二分六秒

馬名	騎師	負重	獨贏	馬位
(一)潑羅囊西愛勃而Pronounciable	泡鐵亨	[illegible]	[illegible]	[illegible]
(二)司僞夫脫Stuffoat	沙各洛夫	[illegible]	[illegible]	[illegible]
(三)卜潘而大蒙Purple Diamond	李大星	[illegible]	[illegible]	[illegible]
共十八匹馬起步	共計		[illegible]	[illegible]

(獨贏)四十三元六角(馬位)(一)十元四角(二)二十元五角(三)六元五角

(搖彩)(一)九一三號(二)九五九號(三)八〇號搖出而未中者二四三、一〇九、二九、九、四七七、三三八、六四〇一、五八三、一、五〇、二九、一六四、

(四馬)康脫羅門Conrolment(五馬)潑蒙密新文丘Promising Venture

▲第四次(路程)一哩四分之一頭馬勝四乘二馬勝三乘(時間)二分三七秒四綫

馬名	騎師	負重	獨贏	馬位
(一)蘇州Soochw	吼達	[illegible]	[illegible]	[illegible]
(二)反呀勿拉Firefly	海馬惟去	[illegible]	[illegible]	[illegible]
(三)廣東Kwangtung	董振遂	[illegible]	[illegible]	[illegible]
共六匹馬起步	共計		[illegible]	[illegible]

(獨贏)八元五角(馬位)(一)五元九角(二)七元三角(三)九元四角

(搖彩)(一)四五號(二)七二四號(三)九七五號搖出而未中者六九三、四五九、五一五、

(四馬)帆落歇浦Fellowship(五馬)搿倫派雷特Garaed

▲第五次(路程)一哩半大皮賽、頭馬勝小半馬頭、二馬勝小半馬頭、(時間)三分九秒四綫、

馬名	騎師	負重	獨贏	馬位
(一)潑令司騰Pimcedom	恩卡納沙	[illegible]	[illegible]	[illegible]
(二)潑蒙丟雪勃而Producible	泡鐵亨	[illegible]	[illegible]	[illegible]
(三)英潑羅扶門Improvement	劉順德	[illegible]	[illegible]	[illegible]
共十五匹馬起步	共計		[illegible]	[illegible]

(獨贏)十二元八角(馬位)(一)六元二角(二)七元三角(三)十元七角

(搖彩)(一)七一〇號(二)[illegible]〇號(三)六五六號搖出而未中者六一三、三一六、一四八、三三二、一五〇、七一九、三〇四一、四三八、七一一、九〇、三三八、

(四馬)卡色而大蒙Castle Diamond(五馬)坤山Queenton

▲第六次(路程)一哩四分之一頭馬勝四乘二馬勝數乘(時間)二分三四秒四綫

馬名	騎師	負重	獨贏	馬位
(一)海羅騰Herodom	恩卡納沙	[illegible]	[illegible]	[illegible]
(二)司比明脫Spearmint	泡鐵亨	[illegible]	[illegible]	[illegible]
(三)搿倫麥克Grand M.rk	坤山	[illegible]	[illegible]	[illegible]
共三匹馬起步	共計		[illegible]	[illegible]

(獨贏)九元三角(馬位)(一)七元四角

(搖彩)(一)一四四號(二)一一三號(三)三三三號

▲第七次(路程)九法郎頭馬勝二乘二馬勝一乘(時間)二分一四秒三綫

馬名	騎師	負重	獨贏	馬位
(一)挨麥床Amazan	畢浩清	[illegible]	[illegible]	[illegible]
(二)糖登Downton	潘少舲	[illegible]	[illegible]	[illegible]
(三)金牡丹Kin Man Dan	劉順德	[illegible]	[illegible]	[illegible]
共十三匹馬起步	共計		[illegible]	[illegible]

(獨贏)九元二角(馬位)(一)五元七角(二)六元五角(三)十元六角

(搖彩)(一)八七六號(二)八六一號(三)五八八號搖出而未中者六一四、六一、五一八、四四七、六五九、一七〇、七六三、一四九、一一五七、三六三、

(四馬)慢來羌司Merry Chance(五馬)三樓立的Celerity

▲第八次(路程)七法郎頭馬勝一乘半二馬勝一乘(時間)一分四七秒二綫

馬名	騎師	負重	獨贏	馬位
(一)翁納歇浦色根Ownership II	劉順德	[illegible]	[illegible]	[illegible]
(二)搿倫來特Grand Lad	潘少舲	[illegible]	[illegible]	[illegible]
(三)琴歌Jingo	恩卡納沙	[illegible]	[illegible]	[illegible]
共十四匹馬起步	共計		[illegible]	[illegible]

(獨贏)一一〇元一角(馬位)(一)三十六元二角(二)二十六元四角(三)二十元八角

(搖彩)(一)九二號(二)一〇四〇號(三)三四三號搖出而未中者九五八、九三二、九九三、二二九、一五八、三二三、六三四、二六一、二〇〇、九五八、一一三、

(四馬)派山具末南Passage Money(五馬)珂羅撒Clvrha

▲第九次(路程)一哩四分之一頭馬勝一乘半二馬勝大半乘(時間)二分三九秒三綫

馬名	騎師	負重	獨贏	馬位
(一)掘蘭司派雷特Dress Parade	畢浩清	[illegible]	[illegible]	[illegible]
(二)潑來申脫的夫Persentatine	愛去柯拉沙	[illegible]	[illegible]	[illegible]
(三)慢來勿林Merry Lad	拿特	[illegible]	[illegible]	[illegible]
共十六匹馬起步	共計		[illegible]	[illegible]

(獨贏)十八元(馬位)(一)八元四角(二)二十三元五角(三)十二元一角

(搖彩)(一)一四六號(二)九八一號(三)二六九號搖出而未中者一〇六〇、四一四、七九〇、一六三、七〇四、六三一、五五、六七、五一、八〇九、五〇、一七一、六八九、五〇三、

(四馬)搿倫新福尼Grand Symphong(五馬)司拜克海而Spark Hill

▲第十次(路程)一哩四分之一頭馬勝一乘半二馬勝大半乘(時間)二分四十一秒一綫

馬名	騎師	負重	獨贏	馬位
(一)白塔而門Battlement	劉順德	[illegible]	[illegible]	[illegible]
(二)蒙脫愛而白是Mount Elburz	海馬惟去	[illegible]	[illegible]	[illegible]
(三)慢來司塔搿Merry Stag	吼達	[illegible]	[illegible]	[illegible]
共八匹馬起步	共計		[illegible]	[illegible]

(獨贏)八元四角(馬位)(一)五元九角(二)十元一角(三)九元四角

(搖彩)(一)二三九號(二)三三號(三)一〇八號搖出而未中者七二四、二二三、八九、一六一、

(四馬)溫特好浪特Windhout(五馬)反的拉熊Fatly Lion

▲第十一次(路程)一哩半頭馬勝數乘二馬勝大半乘(時間)三分十三秒二綫

馬名	騎師	負重	獨贏	馬位
(一)排根末南Bargain Money	海馬惟去	[illegible]	[illegible]	[illegible]
(二)提派門Department	劉順德	[illegible]	[illegible]	[illegible]
(三)脫雷麥克Trade Mark	坤山	[illegible]	[illegible]	[illegible]
共五匹馬起步	共計		[illegible]	[illegible]

(獨贏)十四元一角(馬位)(一)七元二角(二)八元八角

(搖彩)(一)五四八號(二)一〇一號(三)七五二號搖出而未中者一、〇八六、八三二、

(四馬)却明奧司吞Charming Osten(五馬)四川Szechuen

▲尚有本埠新聞轉入後頁▲

鄭福蘭
扶陽乾健丸
主治 先天不足 後天虧損 五勞七傷 命門火弱 新喪過度 腰膝酸軟 遺泄夜溺 步履沉重 諸病蜂起
效能 須求根本治療 乾健丸 固本培元 益精補髓 腎氣復而健道振 驅醱化醇 效亦偉矣 (攷特368)
總發行上海 三馬路望平街口

痨病特效藥
肺形草
此草係部聘靜卿醫生親植、經農工商局化驗、證明無毒、能直接殺菌、會之妙藥、誠痨界之聖藥也、下列各症、大有藥到病除
◉主治 久咳失音 肺痨咯血 痰壅氣喘 百日童痨 晨晚咳嗽 骨蒸潮熱 頸項瘰癧 乾血女痨
每服售洋二元 每打念元 寄費加一
製藥所靜安寺西首聯吉里
天濟醫室啓

介紹德國醫學博士
柯立治專醫花柳白濁皮膚病
由德國新發明白濁新藥療治器械、無論新舊病症、奏效神速、並可永遠斷根、限日包愈、柯醫生以治病爲本、取價從廉、
時間上午十一點至二點、下午四點至六點、診所圓明園路北京路口二十三號、電話中九二一一
介紹人 袁履登 方椒伯 王一亭 姚慕蓮
柯醫生Dr. W. Kore M.D. 在滬有年、素爲同人所深知、對於花柳皮膚白濁等症、深有研究、特爲介紹 同啓 特C415

亞康節 感泣 張紹曾
年前先家兄諱敬輿鼻準起一疱、先生云五十歲當有極大危險、今竟驗矣、先生與先家兄相交十餘年、批其命爲日祿歸時格、當騰換先生果任總理、即函謝先生、充現在建縣長、刻接先生弔函、感泣特登報章以表謝忱、先生寓二馬路口跑馬廳平樂里 批潤郵寄十元起碼 張紹程啓

同益汽車貿易公司
陰曆三月初六日正式開幕
開幕大贈品
營業項目
承辦各省長途汽車 引擎堅固 車身精美 定價低廉 經久耐用
經理名廠汽車卡車 各名廠出品 價廉物美 舒適快捷
汽車附屬五金零件 汽車零件 附屬用品
代客辦理搬場汽車 不損物件 收費低廉 運送迅速 十分穩妥
購貨滿洋一元 贈百齡機毛巾一條 多則類推
地址 愛多亞路廣西路東 電話中央五一七九

打開天窗說亮話（二）

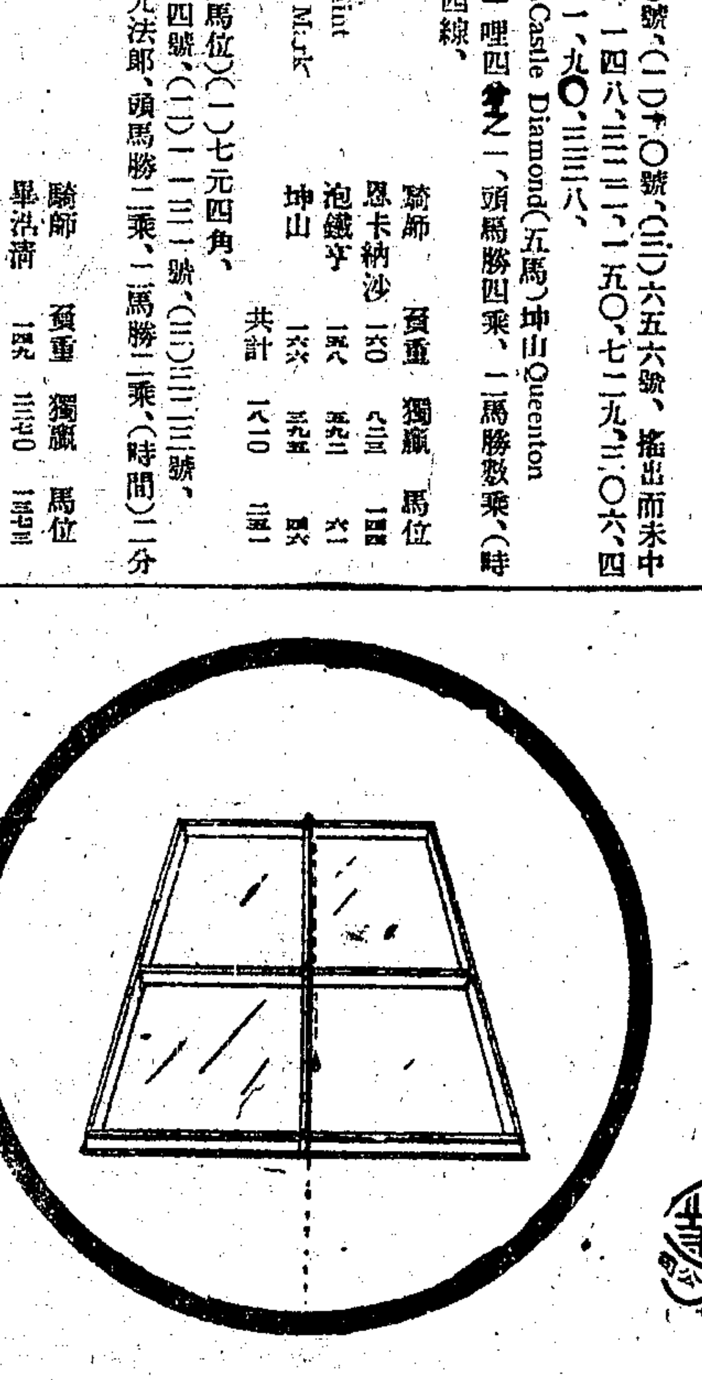

哈哈。原来是廣生行的廣告。庚字之頭隱廣字。先字之頭隱生字。所以叫「只在庚先两字頭」。如今第一句「亮話」便是請各界注意。敝公司的化粧品。為何比他家好。因為敝公司實事求是。已有三十多年的經驗。深得製造化粧品的奧妙。假使出品平常。如何能夠開到這許多年數。並且分行至數十處之多呢。所以諸君購買廣生行的任何化粧品。均有三十多年的擔保在後面。一定十分滿意的。

雙妹老牌化粧妙品
各埠廣洋貨店均有發售
廣生行有限公司啟

本埠新聞二

能說英語之犬到滬
▲又能以爪工作　▲惟不解法語

上海泰晤士報云、美人華那克、携其能言之犬到滬、犬名金盤萊、係一鰲犬、年纔四齡、昨（七日）當客試驗、其主致以英語、皆能如鸚鵡之學言、且發音淸晰、語氣宛然如人、嗣又驗其了解言語力、先命其携鉛筆捲烟至電梯旁、又命其以紙換回捲烟、皆能如命不訛、繼乃命其往浴室開熱水龍頭、少頃、又命其往閉熱水龍頭、而開冷水龍頭、犬即以爪爲之、一如主命、其後復授以較難之訓令若干、亦皆奉行不爽、惟最後操法語、命其出室、犬則輕吠、露驚愕態、仍留室不行、蓋彼固不解法語者也、又據其主人言、在離屯佛以前、聞一樁人咬犬之趣事、昔紐約某名記者、曾謂犬咬人非新聞、人咬犬乃是新聞、今竟有乘醉咬犬者、屯佛報界、殆可謂已實行斯語矣、

世源里發生謀害親夫案

愛爾考脫路世源里二百二十七號王孝定、浙江紹興人、係本埠東華印刷所職員、娶同里馬姓女爲妻、結婚八載、夫婦間感情、本不融洽、淸明節前、王孝定回里掃墓、王始於前日返申、抵家見妻衣服華麗、異乎尋常、不無可疑、遂向詰責、彼此互相口角、嗣經鄰人勸解、以一家人何必如此、於是兩夫婦相安無事、熄燈就寢、詎意馬氏在夜闌人靜時、往廚下取菜刀一柄、入房將其夫王孝定連斫五刀、三刀斫在頭部、傷痕甚深、傷勢亦最重、二刀斫在左手腕、尚非要害、王此時睡夢方醒、惟見妻手持菜刀、但已不能動彈、慘號之聲、達於戶外、鄰人聞警趕到、均爲不平、一面即由王之表兄王家楨、將傷者護送醫院療治、而馬氏即由就近華捕帶入捕房看管、明日將送往臨時法院訊辦、

陳榮冰控告鴇妓串騙

南匯人陳榮冰、年僅弱冠、在法租界三洋涇橋德慶里七十七號開設永昌棉花號、近向臨時法院以刑事起訴、廣西路西福致里三弄九十號門牌書寓妓院鴇婦蘇州人阿寶及慧月、與住居山海關路安順里一百四十六號門牌慧月之姊桂仙、串同設計、騙取價值一百四十元之金飾並現洋八十元、衣服二十餘件、此外復希望再索六百五十元、陳之所以控告者、據稱慧月昔在民和里爲妓、陳往狎遊、一見傾心、既親纏澤、嚙臂訂盟、陳遂置衣飾相贈、並貸與現欵八十金、今年二月、香巢遷於西福致里後、陳往訪而慧月已不知所之、初不免興鳳去樓空之感、嗣思彼既無意相屬、乃亦置諸度外、不料慧月則反以伊本淸白女兒身、爲陳所汚、特延某律師致函向陳交涉、索欵六百五十元、方允和解、否則將控陳以誘姦之罪、陳得書以其咄咄逼人、太無情義、爲先發制人計、故向法院控告阿寶・慧月・桂仙・等串騙、業經法院核准出票、飭新閘捕房派探劉宗漢傳知各被告到案候訊、

滬寗路黃渡車站昨晨被刦

昨晨二時四十分左右、滬寗路黃渡車站、又發生第二次被刦案、路局與該站員司、兩方均有損失、事前該站吳站長於晚間十一時許、見月台上有二人、衣黑衣在月台站長房附近窺探、吳站長以前車可鑑、心知不妙、正擬奔向附近告警、詎料即被匪徒上前阻住、時已有四人、三人持手槍、脅迫各員司齊集站長房內、由另一徒手匪徒、將各員司雙手反縛、當命吳站長取出五百元、始可釋縛、該站長以不可理喻、即置之不睬、而該匪徒中、即有一人上前設法、將該站銀櫃打開、見中間放有該站當日購得票資、共大洋八十五元、即全數刦出、最後又在各員司身旁搜索、又共被刦去大洋一百五十餘元、時各匪見現欵已搜刦殆盡、即空放一槍而逸、該站站長等、乃始得互相鬆縛、急電滬站告警、一面呈請路局設法保護、一面呈請該處駐防之十三軍兵士在站防護云、

老閘捕房飭屬檢查行人車輛

公共租界老閘捕房捕頭、還以所轄境內盜匪不戢、搶案迭出、故特嚴飭中西探捕、對於防務、不得稍懈、並着每日傍晚分班四出、按段梭巡各要道、凡遇往行人車輛、概須詳加搜檢、俾一般匪徒、不敢懷挾兇器、乘間竊發、以維治安、

捕房懸賞通緝殺害譚探兇手

總巡捕房包探譚鳳池、因捕盜捐軀、迭誌報端、茲悉總巡司麥立脫氏以兇徒逃逸、迄未緝獲、除飭各捕房一體嚴緝外、昨復由刑事總稽查處印發懸賞購緝文告一道、略謂照得第十九號包探譚鳳池、於西曆一千九百二十八年三月二十二日晚間被人謀殺、爲此合行懸賞通緝、如有人能通風報信、因而將該兇手拿獲、並訊實者、當給予相當之賞洋、如有各種消息者、請即就近報告各捕房爲要、此布、

浦東搶案日多
▲民衆希望警備部爲之整頓保護

浦東地方都屬農村、本極安靜、詎近來持械搶刦之案、層見疊出、鄉居之戶、大有風聲鶴唳草木皆兵之慨、川沙嵩爾之邑、發生搶案、一月數起、其故由於地方官對於當地情形、不甚熟悉、彼游手之徒、所謂拜老頭子者、相習成風、幾使鄉人望而側目、敢怒而不敢言、軍警之初到者、不熟當地情形、偶一不愼、爲所利用、在上南川交界之區、尤有地痞無賴、相勾結以魚肉良民、據現在東鄉人民言、此次淞滬警備司令部成立、對於浦東之治安、應有一番整頓、藉資保護、否則閭閻將無安枕之日矣云云、

刦案併誌

▲北河南路　昨夜八時二十五分、北河南路一百三十五號、突來盜匪五人、二盜持槍、進內搜索、共刦去大洋二十五元、該盜等均操江北口音、

▲北京路　昨晨十一時五十分、北京路一千一百五十二號、突來盜匪三人、各持槍進內搶刦、被刦去大洋一千一百六十四元、

▲北四川路　昨日下午七時三十分、北四川路一千零十四號及一千零十五號門牌、突來盜匪三人、一人持有手槍、進內搜索、被刦去大洋三十八元、盜逸無蹤、

▲大林路　滬西大林路華商染廠、於前晚九時餘、突來盜匪七人、各執手槍、闖入店堂、向店夥人等、喝禁聲張、搜刦現洋三十餘元、鈔票洋十餘元、以及獨染之人造絲十餘疋、一併攫取、携贓而逸、

▲法大馬路　法大馬路興昌里口第三六一號門牌中山布廠、於昨晚六點一刻時、突來盜匪三名、一人持槍、把守大門、兩盜以購物爲由、跳入店堂、袖出手槍恐嚇、被搶去現洋及鈔票共七十五元小洋二百角、韈花荷花牌韈襪一打、値洋十四元、共計洋一百餘元、携贓而逸、

南市藥局弄昨日盜刦三家

南市藥局弄荐心里十四號門牌沈振仁家、於昨日午飯之時、突來盜匪六名、闖入內室、出示手槍、監視事主、不許聲揚、翻箱倒篋、被刦狐皮男袍一件・灰鼠皮袍一件・又女襖一件・鈔洋五十元、各盜得贓之後、再至同居之徐孝甲隊房搜刦、當被刦去狐皮女襖二件・又細毛女旗袍一件・羔皮女襖一件・綢衣五件・赤金鐲片一個、該盜得贓之後、心尤不足、再至同住之陳金田房中搜索、亦被刦去白羊皮袍一件・赤金鐲一付・又辣條鐲一付・金戒二隻・金扭扣五粒・現洋百元・各盜連刦三家、得贓在二千金左右、約需半小時、即出門揚長而去、事後經由沈徐陳等三事主、紛紛至滬南東區商業聯合會報告、請該會轉報特別市公安局及該管一區三分所查緝贓盜云、

工務局注意義渡安全

特市工務局、以新閘橋義渡、日來倍形擁擠、原有渡船二號、殊覺不敷供應、故前日起、又添僱渡船兩號、連前現已有四艘、又兩邊碼頭上之跳板傍、毫無闌欄、渡客上下、極形危險、故昨日復飭匠前往於各跳板兩邊、均加裝堅固木欄、以防意外、而重義渡之安全云、

山西路福建路兩橋將修竣

蘇州河橋樑、大都次第改建水泥鋼骨、惟山西路福建路兩橋、猶係木質、工部局工程處、邇因山西路橋橋面木料將朽、爲預防危險計、亟需修理、故於上月間、即鳩工興修、該橋面全部均須重換新木、乃將橋之兩端、圍以鐵絲網、停止各項交通、已歷多日、現在此項工程、將次告竣、大約三數日後、當可回復交通也、

張松林與譚氏有條件離婚案
▲原告入濟良所

高郵婦人張譚氏、近延律師邵純祖、在地方法院狀訴乃夫張松林、不顧養贍、迭遭虐待、要求離婚、其措詞略謂、今年二十六歲、江北高郵人、現住閘北邢家木橋新街母家、昔於民國十三年二月間、憑媒嫁與被告張松林爲室、詎料被告素無正當營業、成婚甫及匝月、被告即出外不歸、直至翌年（民國十四年）十月間始行歸家、對我拋棄、竟有一年零八個月之久、不謂至十五年十一月間、被告又出外一去不回、至十六年（即去年）九月間、始回、所有衣飾、均遭典質殆盡、原告不得已暫回母家住宿、日間則在絲廠做工、以資餬口、至今年二月十五日、被告欲用刀槍加害、迭向原告索錢使用、稍不遂意、竟遭虐待毆傷、如此行爲、勢難偕老、爲此請求恩准斷離云云、會開庭審理、未結、前日上午文推事開庭續審、原告張譚氏投案供訴前情、官問、你請求離婚、根據何種理由、答、他（指被告）素來不做生意、又不時將我毆打、問、幾時打你、答、今年二月十五並十六十七等三日、竟將我屁股打傷、我在路上痛哭、由巡警將我帶至警局、由局中之人囑我來案請離等語、問官命被告張松林至案、（張身穿軍服並佩武裝帶）供年二十七歲、揚州人、現住閘北邢家木橋華元坊二零九號、現在三十二軍服務、我妻譚氏不安於室、去年二月十九日私逃無踪、並將十四年八月十九日所生之小孩、用生鴉片烟毒死、甚至將我軍帽並瓜皮小帽、納入袴襠中、然後棄在便桶內、後由二房東報告巡警、將伊（指原告）拘入警局、官問她要離、你如何意思、答、不願、問、素來夫婦感情如何、答、感情淡薄、她用剃刀劃傷我之手臂、官曰、你不打她、她如何用刀傷你、又問小孩是何時所生、答、前年八月間生的、去年冬月中死的、官曰、今日爲爾等調解如何、原告聲稱不願調解、願做尼姑、訊至此、官命被告退諸庭外、當向原告一再勸解、百端譬喻、勸令勿離、詎原告堅請離異、問官復命被告至案、供稱離是可以的、不過須要償還我婚娶時之損失、並請根究毒死之小孩、官曰、毒死小孩、毫無證據、況親生之母、安有忍心毒斃親子之理、且如欲根究、則爲刑事範圍、萬一水落石出、小孩並非毒死、則爾誣告她、爾亦有不便、被告答稱、她如一定要離、則請求貴院將她發送濟良所、其膳費願甘負擔、官詢原告濟良所願意去否、答、願去、於是和解成立、問官遂繕就和解筆錄、兩造簽字、官命原告自投濟良所、退庭、

十餘年夫妻竟不相識

住居滬西勞勃生路江北人姚玉貴之妻潘氏、自結婚迄今、已十餘年矣、邇來潘氏不安於室、暗與山東人陳某結不解緣、致憎乃夫形容猥縮醜蠢、竟與陳某戀愛同居、不認姚玉貴爲本夫、且將姚百般凌辱、姚忍無可忍、前日乃投六區警署喊控、奉飭將該氏拘署訊供、不認與姚爲夫婦、並稱不相識、姚聆言大爲不服、急將自幼訂婚及何時結婚情形、瀝瀝供明、署長得供、立命將兩造移送地方法院訊明澈究、

吳文英失妻之控追

浦東爛泥渡六合里開設小茶肆之客民吳文英之妻、名小桂蘭、前日出外購物、行至中途、與素識之黃小八狗之妻相遇、彼此絮談良久、適爲吳文英撞見、亦不以爲意、詎料伊妻小桂蘭返家後、不一刻又藉故出外、從此一去不歸、吳文英以乃妻顯係由黃妻代拉皮條、唆使潛逃、心猶不甘、遂控經三區警署、指黃妻從中設計誘拐奉諭、將黃拘署、當因案涉刑事、昨送地方法院訊辦、

華社在杭展覽會昨日閉幕滬訊

華社在杭州靑年會開攝影展覽會、第一日情形、略紀本報、昨日第二天、因値星期、又耶穌復活節、參觀人數更衆、全杭基督教徒、學界、及各旅杭游覽團、幾全到場、門外擁擠不堪、浙江省婦女協會主席毛彥文・一中楊四穆女中孫爾文女士・龔家錢瘦鐵・王月芝・等參觀久之、戀戀不忍去、之江大學校長費佩德謂、久昧於中國近情、不料竟有如斯成績、全部作品、均爲有生命的表現、較之以前所見、奚啻天壤、在世界展覽會中、儘有參與並選之標識、費君爲外人在華中之攝影第一人、據其言、可以知華社之出品、非特能給中國攝影界以一大的暗示、將來與全世界攝影家携手、亦爲其嚆矢也、至晚六時宣告閉幕、參觀人猶絡繹至、南京蘇州各地攝影界、頗望該社在下月中、亦至該處展覽、社友允商酌後再定、適大學院長蔡孑民來杭、參加國立藝術院開學典禮、趕到會場、已經閉幕、頗以爲憾、又女界之參觀者、慕陳萬生・陳山山・胡伯翔・郎靜山・諸君之名、欲求攝影、胡伯翔君等適不在、當由黃君介紹、請陳君應承其攝十餘張、非常歡愉、又此次開會、得黃輟頑君熱誠幫助、不減在滬時、故華社頗感念云、

北新涇將開地方提燈紀念會

滬西蒲淞市北新涇鎮地方、當蘇浦交界要衝、近年迭次兵災、頗賴該鎮保衛團保衛有力、得免蹂躪、全鎮商民擬舉行提燈大會、以留地方紀念、預祝北伐成功、假座保衛團開會集議、決定夏歷三月初九日起、舉行提燈會三天、當場認定籌備經費一百元、現正積極籌備中、

天主敎徒舉行復活彌撒禮

昨爲天主教耶穌復活節（即四大瞻禮）之期、法租界天主堂院長能神父、預派工匠、在堂之四周、懸掛五色綢緞彩旗、並選紮各色鮮花、五色電燈、照耀全堂、甚爲美觀、能神父於淸晨六時暨八時、舉行大彌撒典禮、並於十時率同五六品相公學生等、舉行耶穌復活大彌撒大典、參加奏樂唱經、頗具莊嚴、至十一時、始行畢事、下午三時、又舉行五六品聖體降福典禮、駐滬法總領事、法總巡、暨在教中法籍男女信友、均到堂隨同神父誦經觀禮、至四時始散、極一時之盛、

王子平敎授保衛團員國技

市區保衛團第三團由團員組織同志會以來、會務日形發達、前於國技部關於鍛鍊體育、尤視重要、除延攬名師担任敎授外、更由王子平君慨允指導、王君爲國內體育專家、夙爲社會所崇拜、此次該團團員懇請指導、並自四月十日起、將從事技擊、日來刀光劍影、殊顯尚武精神云、

吳淞豬業請求援助

上海豬業敦仁公所、近在吳淞設立分所、發傳單、通告各豬販、以後不得在吳淞售賣豬仔、若在吳淞售過之後、再將餘豬裝往上海、當一槪拒絕代賣、事爲吳淞豬業同行得悉、以爲上海敦仁公所如此舉動、實欲壟斷滬淞一帶豬業、當即邀集同行開會、集議對付辦法、並先行聯名呈請吳淞第七區公安署、請求設法援助、藉維生計云、

尙賢堂組織婦孺醫院

法租界霞飛路尙賢堂房屋、今由該堂董事會委托張湘紋醫師、組織婦孺醫院、刻正在進行中、籌備委員、定二十人、除規劃進行外、又各任開辦費五百元、其不足之數、用募捐法籌集之、每年捐助或募集二百元之經常費者、爲經濟委員一次、捐助五十元者爲贊助人、於本月一日起、募至三十日結束、不數日中、成績已有可觀云、

沙船在焦山洋面觸礁沉沒

洪記號大連班沙船馮德元號、近由大連載豆油八百件、豆子一千石及北貨等、値八萬餘金、開駛來申、駛至焦山洋面、忽天發大霧、該船正欲收口停駛、乃不能辨別方向、致誤觸礁石、船底套在石上有四五尺、潮水漸漸侵入、該船即掛救命旗、幸時在白日、其時有三北公司某輪船開申經過、見狀即上前放下舢舨、將該船夥友二十餘人救至輪中、而該船已漸漸下沉、船中各夥友、由該輪搭乘來申報告號中、將船人檢點、尚少二人、諒當觸礁時打落、聞該船船本與貨、共値二十餘萬金云、

姚鶴齡被控另案開審記（續）

原告張紹楨供、年四十八歲、太倉鹿河鄉人、我與姚鶴齡一向不認得的、張連生是我子、盛葆寶是我媳婦、盛阿弟是親翁、問、你媳爲何吊死、答、是小夫妻在夜間口角、問、是幾年份的事、答、是十四年份四月二十三日淸晨、問、吊在何處、答、自己房中、問、你如何知道、答、我叫她到田裡去作工、發生疑點、因此知道、問、曾到縣報驗否、答、到太倉去報的、問、你爲何請姚鶴齡的、答、是高子祥的介紹、問、姚鶴齡其時當何職務、答、不知道、惟我媳死後、要燒衣服、問、燒的何人衣服、答、是媳婦的衣裳、問、別的有否、答、總的、問、燒的何人衣服、答、是媳婦的父要燒、問、後來燒否、答、還要恐嚇、後來高子祥說非姚老爺不能料開、問、到姚家去後如何說、答、姚當時不在家、高子祥敎我等等、未幾、姚來說是我打死的、親家方面已告訴陸老爺要辦我吃官司、我甚驚駭、姚老爺即云、你托我就可以了結、我云可否請處家來勸勸、他云勸付一百塊洋鈿、就可以收殮、我後來拿八十元去、問、幾時拿出去的、答、四月二十四日、問、在何處付的、答、送到他家、問、以後有無再付、答、一二十五付過洋三十六元、亦在姚家、說是警察發、問、以後又付過否、答、四月二十七日付八十元、問、爲何事要付洋、答、姚說盛家告訴張老爺動了公事了、所以要弄弄好、答還有否、答、五月初三付五十元、問、在何處付的、答、送到他家、還有六元、是謝與地保王其生的、亦由姚經手的、不過有無轉付、我不知悉、問、你話實在否、答、實在的、問、爲何到現在才告他、答、因我受了他的虧、無處訴、現在有黨部可以伸冤了云云、官乃云、我們然要冤枉你、我要絕子絕孫的、官問張紹楨、當時姚要你吃官司呢、還是不要你吃官司、答、他說如不托他、就要吃官司、（未完）

法租界棧聯會請展遲打烊時間

法租界棧業聯合會、迭據各會員紛紛來會報告、僉以法公董局自頒布客棧須於晚間十二時熄燈打烊（即閉門收市）後、營業一落千丈、損失不堪設想、爲特請會設法救濟等情、聞該各會員、昨日作非正式之開會、由蔡如方等磋商補救方法、須兩方並顧、函請法當道通融延緩時刻打烊、以維營業、當即推定起草員、即日具文呈請云、

私擅逮捕之拘究

二區呈報公安局云、本月七日據高昌廟分駐所巡官魏潔悦稱、據函稱、龍華路徐克敏家、擅自逮捕監禁人犯及私刑拷打等情、請追究、巡官據此、當即飭派巡長辛靑和前往調查屬實、當即吊出高啟三一名、隨即帶所、巡官訊據該高啟三供稱、係因偷竊木柴被捕、已拘一星期之久、等語、巡官飭傳徐克敏到案、屢經抗傳、幷稱任憑辦理、毋庸到案對質云云、爲此解區請核等情前來、據此、區長復訊屬實、惟案關私擅逮捕、監禁人犯、已觸刑章、隨時飭該巡官務傳徐姓到案、核辦去後、旋據復稱、徐克敏實因事未能到案、由其長子徐志新代表來署、經區長訊據該徐志新供稱、確有私擅逮捕監禁人犯事實、直認不諱、（下略）

吳淞水警獲盜

吳淞水上公安隊第四區第二分隊長雲人龍、第三分隊長陸日初、前晚接到密報、謂浦東方面、有大股盜匪擬在是晚到淞搶刦、雲陸兩隊長得訊、即率領所部、嚴密防範、嗣於浦東地方、獲得盜匪金楚棠一名、當將其解到區署嚴鞫、供認不諱、現聞兩隊長已嚴飭所部、務將餘匪獲到法辦云、

草棚內拘獲私藏軍火犯

閘北偵緝隊探員桓關林、督飭偵探王世祥・毛聲庚・姚子勤・馬如龍等、前往石灰窰草棚內、抄獲私藏手槍一支子彈二十一粒之匪徒朱金童等、解由隊長裴子雲、訊據供稱、此槍去年革命軍到滬時、在途中拾來、今因無錢、擬託友人出售等情、連同嫌疑之劉表等三名、昨特解送司法科核辦、

日人被盜槍傷身死

上海泰晤士報云、日人某寓居通州路、上星期五晚九時半出門、突遇二盜、欲刦其外套、日人抵拒、盜即開槍、擊中其腹、刼外衣及皮夾而逸、嗣該日人經人送往福民醫院、延至昨晨（七日）一時傷重而亡、

蕭炳臣在船患病身死之相驗

湖南湘鄉人蕭炳臣、年四十八歲、前在杭州當兵、解散後於日前携舖蓋行李、與同鄉人蕭旭祥、由杭乘火車來滬、於六日晚上、同乘太古公司長江輪船往漢口、轉回原籍、惟蕭患病、頭面與脚浮腫、不料上船後、忽然病發氣絕身死、當由船員將蕭扣留、令人將蕭尸移置碼頭二號貨棧門前、鳴捕將蕭與死者遺下行李、帶入捕房、詰據蕭供、與死者表兄陳海濤爲友、陳現在杭州某鄙長處爲廚司、可由民人致函通知陳海濤等語、捕頭得供、飭蕭退去、一面派探將尸車送同仁輔元堂、由堂給棺收殮厝墀、行李等物存、儲捕房候家屬認領、

工人夏榮慶被控阻止上工及行兇

楊樹浦瀾路綸道紗廠女工顧夏阿香之子榮慶、亦在該廠做工、被解散後、以阻止該廠工人上工、被控由捕房拘解臨時法院、緣今二月間因事暫停工作、迨至三月二十四號、始行復工、當復工之前一日、該廠女工頭王陸氏、被同廠工人三名至其家、以商議復工事、將氏喚出、詎行至平涼路、突遭暴徒開槍狙擊、身中四槍、受傷倒地、兇手逃逸、嗣捕房將王陸氏送入醫院治療、並派包探涂岐山向詢當時情狀、據氏謂兇手共有四人、係阿香之子榮慶命敢兇手等開槍等說、故榮慶被捕、後除控告阻止該廠工人上工外、現並控其對於王陸氏被人槍傷一案、亦有關係、聞該案已定於本月十六號下午開審、尙有朱某因亦與該案有關、則早已逃避矣、

報關行伙友失足落水

恆隆祥報關行伙友干某、代天津客商報運麵粉一千包、所兩駁船裝載、過卸浦東北洋班輪船、昨日上午七時許、已將麵粉交卸完畢、干上輪欲向帳房打回單、忽失足落水、當由船人撈救、已不知去向、現由行報告救生局、請派巡船撈撈、

仿造神仙世界跑冰票之控究

神仙世界游戲場內所闢之跑冰場、凡游客之欲跑冰者、須另納資購票、以示限制、詎邇來忽有人仿造該場之跑冰票、廉價出售、日前爲該場察破、報由捕房將持假票之人拘解臨時法院訊辦、現該項假票已不再見矣、

販運私鹽毆打巡丁之押儆

無賴楊阿福・張順局・兩人、於前日下午、由浦東地方私販食鹽數担、乘駁船運至法租界碼頭上岸、被太古碼頭外國巡丁查見、上前查問、詎楊等即動手行兇、將該兩人毆打受傷、當由巡捕得悉、派探前往、將楊・張・兩人拘獲、連同私鹽、帶入捕房、解送法公堂請究、先由原告上堂、證訴被毆情形、詰之楊等、供認私販食鹽毆打巡丁不諱、中西官判楊押西牢一個月、張押十四天以儆、私鹽充公、

中國國民黨政綱

對內政策第六條　確定人民有集會結社言論出版居住信仰之完全自由

對內政策第四條　實行普通選舉廢除以資產爲標準之階級選舉

對內政策第七第八條　嚴定田賦地稅之法定額禁止一切額外徵收如釐金等類當一切廢絕之

對內政策第十二條　於法律上經濟上教育上社會上確認男女平等之原則助進女權之發展

對內政策第九條　淸查戶口整理耕地調正糧食之產銷以謀民食之均足

中國國民黨上海特別市黨部宣傳部

上海銀行公會會員　商辦　廣東銀行有限公司廣告

本銀行係完全商辦在香港註册法定資本金香港洋一千一百萬元已收足資本金八百六十五萬元另存公積金八十五萬元總行設在香港另設分行於上海紐約舊金山廣州濱角漢口及代理處於天津北京英京日本小呂宋京洋等處專營銀行業務及一切儲蓄交易格外從優如蒙惠顧無任歡迎上海分行地點英租界寗波路八號電話中央一七七六號一七七七號一七七八號

春在醫院　負責根治花柳全科

新老白濁　則用淋病血淸電療透熱洗射殺菌及實驗新藥立能止痛止濁

橫痃魚口　未成者立能消淨　已潰者數日收功

下疳梅毒　則用六〇六靜脈注射治療　零六時注射者無痛苦　最短期間斷根　有不願注射者可改用王道湯藥及實驗秘六

立保　證於法一切花柳危險症治療　限期治愈　不復發　永無後患

來院包醫出

德國六〇六　每針五元至十元

立見奇功電療器

服藥以資方便　本院原有家傳秘製丸藥　特備一元

門診一角　包醫

附告　法租界寗波路　東口中國法學校小屋　春在醫院周錦華醫生啓

請認明法國皮隆氏　九一四　斯多凡耳所

眞正九一四乃法國皮隆氏發明專治花柳皮膚各病功效神速藥性和平全世界大醫生無不採用詎近有冒名劣藥時時發現誠恐魚目混珠並爲病家避免危險起見用特鄭重聲明務請注意

（甲）皮隆氏九一四注射藥 NOVARSENOBENZOL BILLON

（乙）皮隆氏九一四內服藥片 NARSENOL

（丙）斯多凡耳所 STOVARSOL（內服藥片）

能治初發毒症及預防毒症均有奇特效驗非虛言形容並治痢疾瘧疾皮膚病等皆有藥到病除神功　說明書函索即奉

中國總經理上海北京路二號　法商立興洋行　分行天津漢口

分經理上海四川路四十一號　卜內門洋礆公司

各埠分售處

請注意

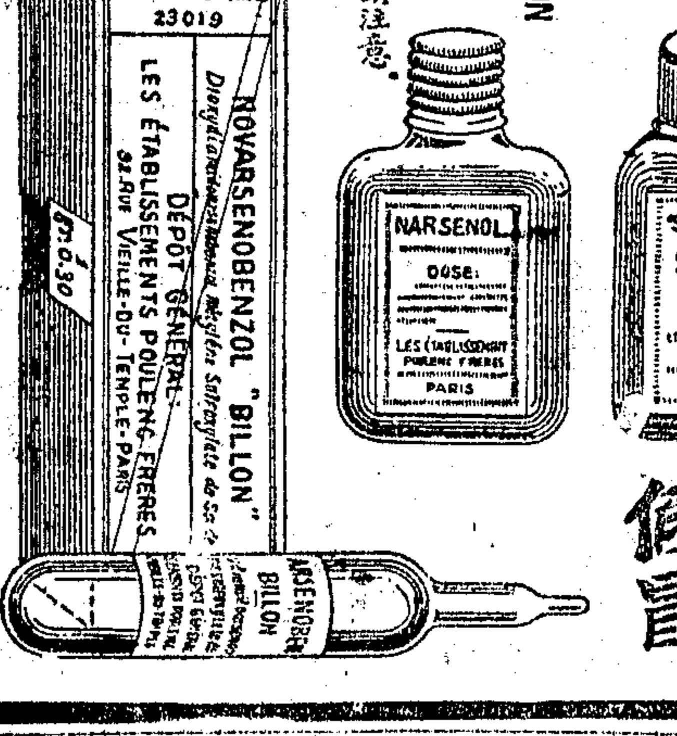

謹防假冒

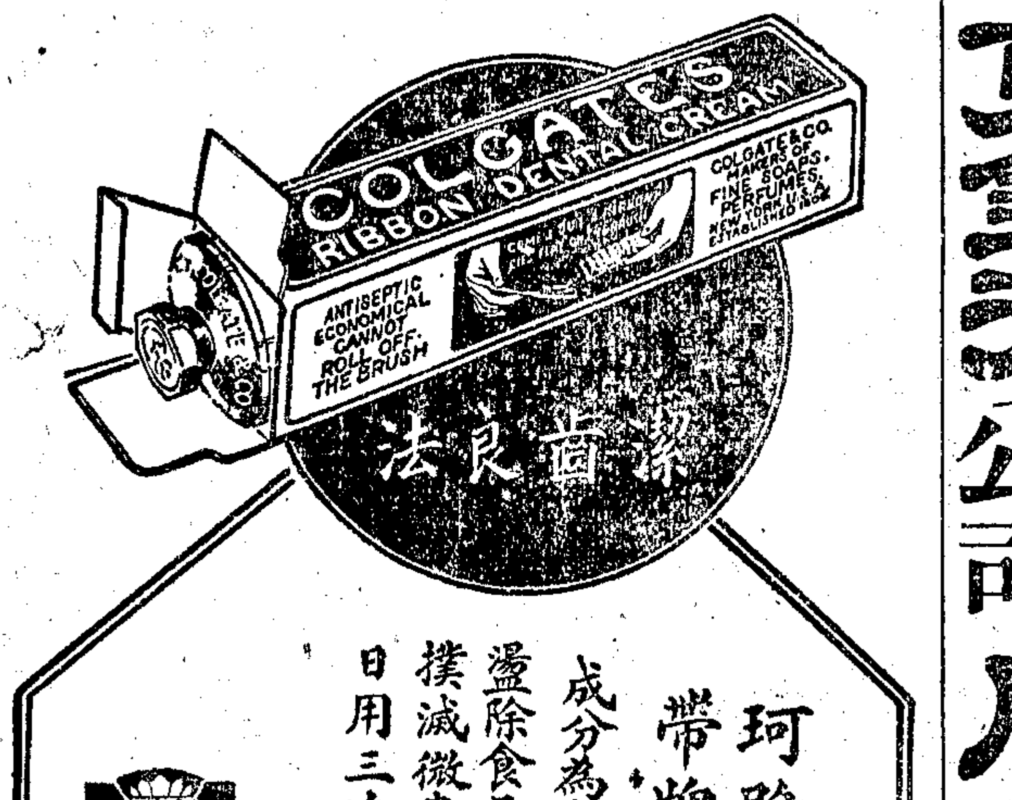

絲荳良法

珂路辫絲帶牌牙膏

成分爲白粉與皂胰　盪除食屑・不傷牙齦　撲滅微蟲・不損牙磁　日用三次・香馥無比

COLGATE'S

美商貿勒洋行經理

上海外灘二十四號

美達

前滬杭甬鐵路醫官倪壽齡監製

一笑散　大小兩腹脹悶、肝胃氣痛、心腹絞痛等症、每包小洋一角、半打大洋五角

寗咳散　專治傷風咳嗽、吐痰氣喘、百日咳等症、每包小洋一角

上海北四川路橫浜橋北首　溥愛醫藥社　倪壽齡醫生啓　郵費加一　1155

非常靈驗　瘌疥瘡藥

專治乾濕瘌疥、痛癢難堪、爛肉皮腐、濕瘡橫痃、小兒胎瘡等症、一擦止癢、數天全愈、每盒一角、大瓶四角半、上海四馬路巡捕房西首　廣東接元堂啓　B

德商雙龍洋行

本行開設上海已有四十餘年各省分支今新到絕藝牌子各種表新表及銀器各種金銀首飾貨光到千鏡鑽眞實表黃賜顧者請至南京路四十四號不勝歡迎也　雙龍洋行廣告

◉新樂府最後之一夜　無畏庵主

新樂府寬戲院。自去冬舊曆十一月二十日。由維寬公司組織成立。在笑舞臺原址開演以後。迄本年挑菜節。因房屋合同期滿。乃以虧蝕二萬餘元之資本。乃宣告停演。清明之夕。為新樂府最後之一夜。愚於是日。先得友人洪八來招。在花美情紅娟妝閣宴叙。旁午。洪八同過一復過敝寓親邀。而愚已先應新安公學江蘇華君之宴。晚餐以後。乃約江君之公子鐘駿君等。同往新樂府共聆尾聲。以作最後一次之惜別也。

愚等入座。適演慈悲緣一劇。即尉遲恭棱別唐僧之故事也。張傳芳之紅娘寄柬。僅見戲目。並未出演。朱傳茗姚傳湄等之全本寬山記。自磨房顧鼎臣呱呱墮地起。演至謁父諧圓止。全劇分十幕。朱傳茗之瓊荷。姚傳湄之顧君聰。及全劇之配角。堪稱珠聯璧合。飾夏荷之華傳萃。是夕扮相姿形嫵媚。而姚傳湄之顧君聰。演來尤為有聲有色。一舉一動。實諧於理。若無此角。此劇即不足觀耳。陸壽卿周傳滄之磨斧。壽卿飾李遠。傳滄飾林冲。李遠出場時。手搖一小扇子。戰歌戰舞。音韻蒼涼沈鬱。身腰靈敏活潑。一步一趨。均能與鑼鼓絲竹聲相應。若陸君者。誠不愧稱展所長。殊不足以壓吾人之望。鑼鼓一幕以後。臺旁出一粉牌露布。上書曲界特煩張傳芳准演佳期數字。一時掌聲如雷。張君之紅娘。做派如小鳥依人。歌聲如黃鶯出谷。誠傑作也。繼續永團圓。為寬劇中之泰斗矣。顧傳玠之永團圓。內僅鞏鼓堂配二幕。顧君於鞏鼓一幕中。略有表演。未能圓既畢。尚有衆仙聚會。愚見八仙相繼登場。即忽忽先行。綜觀是夕之劇。如寬山記中之諧圓。以及永團圓。衆仙聚會等劇。似皆含有惜別而仍希冀團圓相聚之意。

是夕賣座有九成以上。是愚在該台所僅見。當朱傳茗華傳萃出場時。有人贈花籃各一。顧傳玠出場時。臺上陳花籃數事。銀製花瓶數具。泥金聯一副。愚座右有一老者。鬚髮皤然。顧謂人曰。方今海上社會心理。日已趨於浮囂奢靡之途。而對於比較高尚之藝術。便無意欣賞矣。言下喟然。歔欷而退。若不勝其情者。

寬戲現方盛行於金華衢州一帶。識者謂其不為人所喜。其原因係由角色年齡太老。扮相過陋。加之行頭破舊。戲太沈悶。今新樂府之藝員。係由寬劇傳習所開辦七年以來所挑選。中間曾經多次嚴密的考查。犧牲不少的金錢心血。方聚集今日之四十餘人。洵為不易。愚嘗究寬劇之優點。良以劇本之編製。普通角色。均屬上選。至少將戲分配許多角色表演。至表演之細膩連貫。動作之美觀近情。為京班所有戲劇不能及。如一人或說或歌。其餘的人都注意都聽。於是面上身上。身上不知不覺間有了表情。已臻到歐美表演白話劇之優點矣。德國名導演「雷因哈特」氏。主張「合作表演」Ensenble Actino為世所稱。今寬劇中最上之演員。於需要時。不恥扮演小角。或跑龍套。為極誠懇的互助。此又直哈氏之主張矣。且以今日新樂府之角色。皆為青年子弟。扮相甚佳。行頭亦頗漂亮。所演之劇。均能破除沈悶。以迎合社會之心理。聞每月開支。有一千八百元而已足。包銀一項。全班每月不滿四百元。合柱顧傳玠。每月僅三十元。此次停演之後。愚深冀海上各舞臺。代為羅致。於每夕開鑼以後。先演寬劇一本。次演京劇。如吾徽俗。每本計正劇四。其第一劇。即以寬劇為多。夫以其全班每月之開支。以京角一人之包銀與之而有餘。聞丹桂此次延馬連良南下。包銀總數。為一萬九千六百元。而所漏之欵。總數為二萬一千元。透數則開支於川資者。以此相較。益覺瞠乎其後。今日海上主劇場事者。其亦有取於此乎。跂予望之矣。

藝術化之南京夫子廟　鳳

▲夫子廟名稱將成廣陵散

▲易名為城南遊藝場

南京特別市市長何民魂氏。以夫子廟為市府所在地。又為市南中心。若不計劃設施。殊不足以壯觀瞻而樹風聲。因令工務局先就文廟地址。為藝術化之經營。當由周英君計劃打樣。從事修建。此一片錦繡之地。今已工告完成。錄其一二。以示久別白門者。作重遊之借鏡。

全場地基分配。由最經濟最簡便之方法。布置不尚宏麗。計劃分為二部份。其一廣一百四十五尺。深九十尺。以供民衆散步結會及宣傳之用。

增築乾門為演講台。台高三尺。左右建設石階。闊一丈八尺。台後即原址劃分三室。為集會時職員退休之所。倘以講台權充戲台時。該室即供演員化裝之用。台之左右。各有腹地一方。栽種花草。為斯台點綴。

場中闢草地兩大方。環以黃沙人行道。呈金碧之象。草場中央。留大小適中之基址兩方。備異日為歡國建築紀念碑之用。利用原有之石碑坊一座。為該場進門。

廣場之右。另闢小園一所。前臨街道。後接市場。而與廣場相通達。小園之中。栽闢草場一方。四週多設水門汀或磚石砌成之坐位。以供市民休止。

全園佈置。根據已經開工之公園而規畫。務使其地位適中。可供廣場小園市場及街道行人多方之便利。同時以夫子廟名稱。已不適合於現代之潮流。經公開徵名之結果。將易為城南遊藝場云。

◉鐵釘生銹之奇毒　息游

王某洞庭山籍。貿易於海上。會以事返里。一日天雨。因未攜雨屐。乃著舊有之釘韡。行未數武。覺足心作痛。視之。中有一釘。如處囊之錐。脫穎而出。致創厥膚。雖不良於行。亦了不措意。無何。痛益甚。繼之以腫。由脛而延及於膝。乃求治於擅刀圭之谷君。谷曰。此韡多年未履。其突出之釘尖。日久生銹。苟爛膚破肌。侵入銹毒。即釀成爛皮疔。症頗棘手愼毋忽視。余為君借箸焉。爰修函付王。介紹至南林某醫院西醫處。醫細加詳視。謂勢已瀕危。今先防制其腫。毋令上延。然後再籌療法。乃以某種藥水頻頻敷之。不一二日。腫勢漸殺。於是施以手術。腐者剔之。垢者濯之。逐日施治。漸見朽腐盡去。新膜迭生。顧有膜無膚。尚未得良好之果。醫曰。若求速效。非用移花接木法。買皮以治不為功。（謂買他人肌上之皮以移補之）王問安所得皮。曰。余往歲在江淮間行術。倘欲購皮。祇須書一招貼收買。即有出而應者。惟斯地罕有是舉。恐適成與虎謀皮耳。王有女年將及笄。聞醫言。孝思勃發。願以己完善之膚。彌乃父未愈之創。醫出銳利薄刃。剖女腕上整塊皮。裁作數十小塊。安置王患處。每塊距離以寸。復加療治。果見皮漸蔓延四布。充滿其間。而王女創處。經醫施術。旋亦平復。王感醫德。每向朋儕揄揚不置。

記者曰。鐵質易銹。性使然也。第舊式家庭中。若窗前檻上。每置鐵釘以懸物件。苟一不愼。傷及肌膚。其患有如是者。王某以毫末之傷。幾致危及身命。事出意外。不能責其咎由自取。爰將事實錄寄自由談。俾讀者引為殷鑒焉。

小報告

南京秦淮河小公園。前經特別市工務局計劃設施。規模粗具。其園門及周圍園牆。現由周英君打樣。瑰奇壯麗。兼而有之。已由談海洋瓦廠。以六百元得標承辦。積極進行。期於六星期內完成工作。而供民衆之游覽云。（鳳）

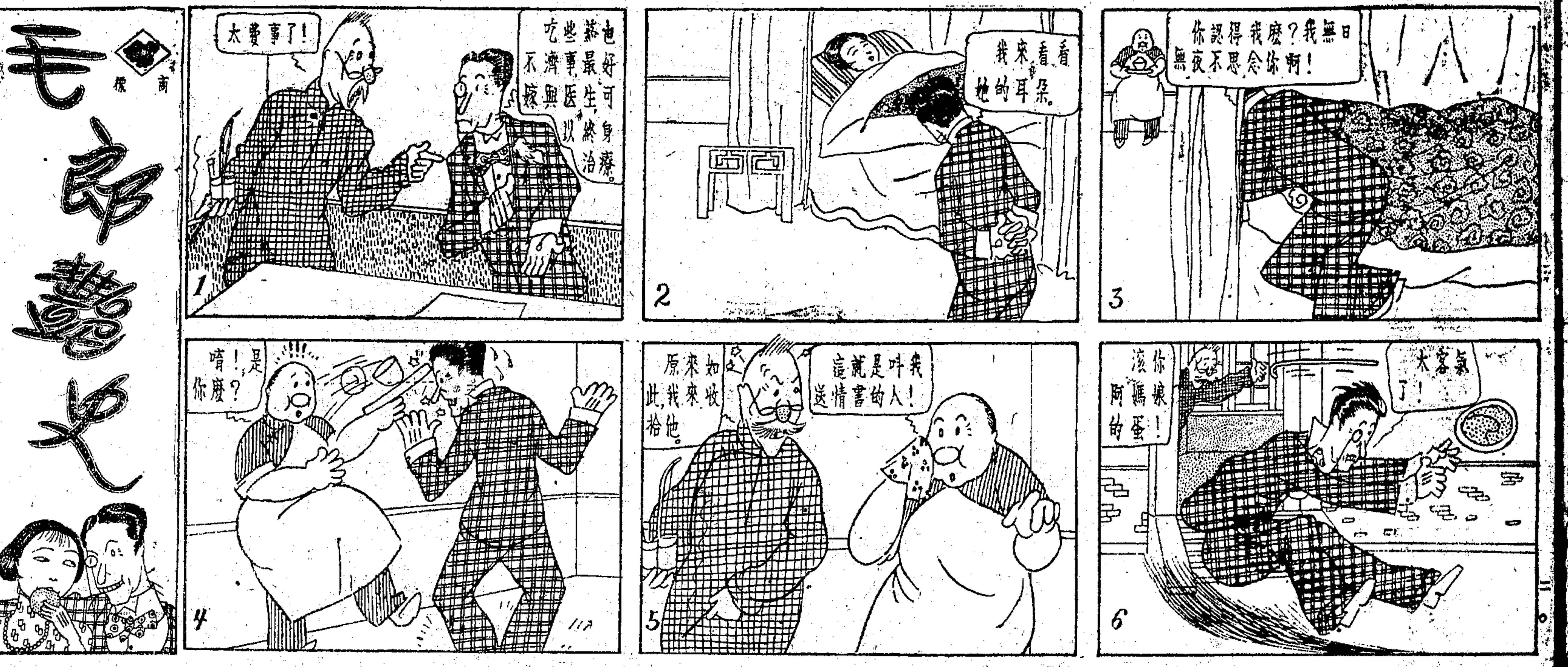

◉香菌之在紐約　阿筠

香菌一物。為中國名產品。味既鮮美。質亦精良。故國人都喜食之。用以佐膳。甚為佳妙。刻該項食品頗盛銷於美國紐約。茲據紐約友人來函。關於行銷香菌一事。頗有趣味。因轉記其事。以投自由談。

▲香菌商標　香菌形如傘。其形式頗為美觀。行銷香菌於紐約之總廠。為中國人王姓所開辦。凡由該廠所行銷之香菌。均用特製美麗之鐵罐裝置。而即以香菌為其商標。

▲新製吐絲　有一種鹹麵包。名曰香菌吐絲。如葡萄麵包然。中嵌以香菌絲。味極鮮美。人爭購之。因羣推香菌。至今紐約之咖啡館中無弗有香菌吐絲者矣。而香菌之銷路乃因此而大暢。

▲香菌花　香菌之暢銷。尤未足奇。最奇者因香菌之暢銷以致有香菌花出現於舞場。蓋既無人弗知有香菌。更以香菌之形式極為美觀。遂有人發明香菌花。飾於婦女之帽頂。宛如擎一小傘。名曰香菌花。此花發明而後。凡婦女之帽頂。咸摒棄他花而不用。於是乎舞場之上。每見婦女頭戴一朵香菌　可云奇矣。

◉吳愛娜之皮鞋問題　紅蓼

比歲以來。婦女裝束。日趨歐化。雙趺俱着革靴。於姿勢上增加美妙不少。自跳舞盛行。革靴之需要尤殷。友人程克光畫師。將創皮鞋公司。謀之於余。余曰。子為美術家。當使此皮鞋公司美術化。勿效市儈。致落恒蹊。克光韙之。經營兩月。居然於福州路大西洋菜社樓下。得一椽之庇以開幕矣。命曰孔雀。玻門之上。雕一商標。厥屏四張。有若舞女搴裙起舞時也。更懸標語曰請大家來求足部的美化。此則黨治下應有之點綴品。布置既竣。北里姊妹。顧者尤夥。吳愛娜女士（桂寶）昔為電影明星。桃花宮未開幕前。習舞至勤。將倚之為台柱也。其足底蠻靴。不知購諸誰氏。級作乃至弗工。纔一夕耳。幾躓者三。憤然就座。嬌怒曰。鞋也天只。不諒人只。忽有少年。免冠折腰於旁曰。有小生孔雀皮鞋公司在。則克光也。愛娜躍起隨之。選材既竣。出其纖掌。以向克光。曰將保險單來。克光不解。則曰。若須擔保三月以內。跳舞時無蹉跌。克光笑應曰諾。立繕一證付之。見余莞爾於旁。則牽之為證人。署名旁上。始姍姍而去。三日前。桃花宮開幕。求舞於愛娜者綦衆。夜既闌。愛娜倚壁作嬌呻。曰甚矣其憊。問以新革靴亦圓轉如意否。則微頷曰良佳。克光倚立於旁。乃如釋重負也。

附余空我贈吳愛娜詩

照眼燒春一簇開。深紅爭似淺紅來。朝霞野樹渾難擬。冷濕應勞別樣裁。

舊院蜷宮最上枝。小腰秀出奪人奇。廻風十萬天魔舞。合許司花袁寶兒。

◉李拳師　劍凡

吾國北方拳術之精。向為國人所知。余雖未嘗涉足彼方。惟上年曾於福建之同安縣。遇一山東人。其技誠能令人驚服。茲記之以實自由談焉。

同安縣在福建下游。縣長張姓者。魯人也。故其隨從人員。亦多為其同鄉。有李姓者。職居警備隊長。體肆腫。行路時搖搖不定。如臨風荷葉。遇人和藹。故署中人均樂與之游。時余亦任職在彼。每當公餘之暇。輒偕之買醉街頭。一夕天暑甚。同事數輩。相聚納涼於署中庭前。間談及古今英雄俠盜事。時適李亦在座。聞言微笑。既而離座言曰。君等其知余為何如人乎。蓋余在二十年前。尚為一鏢客也。彼時余常背一單刀。馳驅於賊羣盜陣間。日惟以厮殺為能事。近則捨此生涯已有年矣。今夕聞君等高談。已死之心不覺為之復燃。余等聞之。遂請一試其技。李聞言首肯。遂撩衣趨庭畔。適庭畔有一榕樹。其幹之巨。可二圍。李至其前。舉足一蹴。但見樹葉紛紛。如驟雨下墜。而李則仍神色自若云。

◉北京之三閥　周萊雅

何謂閥。閥者獨之謂也。我儕曩日所習聞者。如軍閥政閥學閥之類。剌京友李君南歸。述及北京有所謂三閥者。事頗發噱。蓋非上述所謂之軍閥政閥。此閥乃產生於勞力階級。人之懼彼。且較軍閥政閥為尤甚。姑記之如下。

㊀糞夫閥　糞為一家所必有之物。且新陳代謝。無時或替。所幸糞夫日來倒除。否則將有滿溢之患。但北京糞夫。雖無所謂工會。然極有團結。易以要挾人。每遇刮風或大雨之天。糞夫每藉端要錢。作為賞賜。否則五日十日不來掃除。人家無如之何。祇得聽之。是曰糞夫閥。

㊁水夫閥　北京無自來水。井水則奇鹹不可飲。故全賴水夫挑河水以供飲料。此種挑水夫。亦自行團結。可向人家需索。人不敢與抗也。否則一日水不至。便將斷炊矣。烏得不懼此水夫閥。

㊂垃圾夫閥　遇有人家掃除垃圾。則垃圾夫尚矣。但垃圾夫亦可恃此以要挾。

◉我願化作紫羅蘭　雙士

「一英」。余數載心中之愛寵。然余實情場中之懦者。久久未敢將余心坎中事。在伊面前一露端末。數日以前。余亦不過能於每星期之夕。偕出觀電影。畢。送伊返宅。臨別之時。以一握柔荑為度。然余亦未嘗敢緊握之。因伊為絕頂聰明之女子。余恒恐中心之秘。一旦宣洩於電傳之中也。猶憶某夕。余復自其宅中導伊出。同往觀電影。是夕胸中轆轆私計。至於銀幕上事物。誰復顧及之。余惟自計自誓。今夕將別之先。娟娟此豸。坐於余旁者。余必擁而吻之。須臾電光照耀。散幕告終。余偕伊出。足下茫茫。信步而行。及伊門。伊迴首嫣然一笑。余反覺局促不安。恭告晚安而退。事後思之。悔恨者數日。今日余復叩其妝閣。伊方雙手捧紫羅蘭雜誌。愛不忍釋。及余入。伊亭亭起立之時。猶以紫羅蘭捫於酥胸。兩手按之。如深愛之者。嬌憨之態。令人見之。得不心醉。余心妒甚。昔之期期艾艾者。今乃逕前向伊曰。余甚願化作紫羅蘭也」。伊默默良久。既而嫣然一笑。兩心脈脈……遂想今秋　當不再羨天上雙星矣。

幽谷鶯聲（五十）　天笑

那時浦義方本要回去的。也不回去了。陪着陳蘭尊和仙鶯一同進去。見了方翠微和兪大娘。大家都覺得詫異。怎麼陳蘭尊和仙鶯却在一塊兒。怎麼他們從外面歸來。起初他們以為仙鶯是早睡的了。大家不免要問起原因。仙鶯只得實說。有人白天寫信給他。教伊晚間出去。剛走到竹林地方。忽然有個人衝出來。把他抱住。我只得狂呼救命。幸虧這位先生的汽車來了。他用手杖打退了歹人。方救了我命。這時仙鶯見了母親以後。說到那裏。便哭了出來。伊的母親。見了女兒哭泣。早就覺得十分難過。便極力去撫慰伊。也不問伊白天是何人所約。想起來沒有第二個人。總是林方鈞了。難道林方鈞要把仙鶯綁去嗎。想來不致如此。否則難道有人假託林方鈞之名。把他引誘出來。要劫去伊嗎。這種事情。將來眞是防不勝防呢。方翠微這時撫慰了女兒。教伊向陳蘭尊道謝後。先自去睡了。浦義方却拖住陳蘭尊坐一刻兒。這時浦老頭子心中大喜。以為眞是天緣巧合了。本想把陳蘭尊給仙鶯做媒。大家正在猶豫中。現在陳蘭尊救了仙鶯。又有了這一重救命之恩。豈不是這段姻緣。更容易成就嗎。我老早說仙鶯這個地位。非得有個强有力者給伊保護了。方可以無事。像陳蘭尊這樣的人。做了仙鶯的保護人。那纔可以無慮。所以我主張把仙鶯嫁與陳蘭尊。不想在婚事沒有成功之先。陳蘭尊已經在無意中救了仙鶯。這不是姻緣前定。方有那種巧事嗎。陳蘭尊這時坐了一坐。依舊坐着汽車去了。浦義方便和方翠微說。我以前和你說過。給仙鶯做媒的便是這位紳士。你看他人品如何。我覺得這人很為大方。而且是個豪俠之士。我以為倘然仙鶯和他訂了婚。保護的責任。就由他擔當了。不想在沒有訂婚之先。他就援救了在患難中的仙鶯姑娘。我們要託此人保護。不如早日和伊訂了婚。兪大娘道。我們今天的姑娘。沒有被人綁去。全虧了此人。姑娘也感激他救命之恩的。而且我看這人很覺得大方正派。我勸你不必躊躇了。今有浦老爺做媒。便把姑娘許與他。想姑娘心中也是樂意的。那時方翠微終有點遲疑不決。他說這件事。總得讓仙鶯自己做主。我們不便干涉他。

百齡機

補充精髓血液
挽救氣虧耗損
調理產後虛元
培補病後元氣
補益四肢百骸
調養六臟六腑
藥性不燥不膩
功效立試立驗

▲大瓶二元　小瓶一元

上海九福有限公司發行

第一奇書

荒唐大觀

發售特價

駱大荒先生總纂
袁寒雲先生書簽
周瘦鵑先生題字

內容是……
洩天地間造化之秘
窮人世上罪惡之源
五花八門大有可觀

本書專談各種荒唐問題如
海外各國的荒唐奇蹟
現代社會的浪漫生活
跳舞場中的法門訣竅
兩性戀愛的步驟訣門
同性戀愛的樂趣目的
嫖賭吃着的種種門檻
各處各地的嫖風嫖規
上下三等的嫖法嫖例
賭博場中的秘密黑幕
浪蕩子弟的墮落實況

統是有經驗有閱歷有趣味有系統的作品
或注重於事實上描寫
或着眼於理論上推敲

把荒唐的門檻和黑幕
一椿椿一件件報告讀者
赤裸裸不留餘地
完全揭穿眞面目
好使讀者
不再上荒唐的當

所以這書可算得是
引人出迷津的指南針
使人入正軌的火車頭
警人轉壞念的當頭棒
救人復本性的霹靂符

函索樣本附郵一分
作者五十餘人細目三百餘則
全書三十萬言分訂四大厚册
定價大洋三元特價一元八角
外埠郵費在內郵票代洋通用

總發行所
上海麥家圈交通路　玫瑰書店
各省各埠各大書局均有出售

TB 279

經云一稱南無佛皆共成佛道
發心唸佛成佛之基效盧山遠祖遺風結蓮社教人唸佛唸彌陀元不異只看是西方娑婆非衆苦衆苦出千花盧山了發敬川
此頁報紙印有佛號
諸君閱報至此請虔誦南無阿彌陀佛
應盥敬禮不可轉褻
或百遍或千遍或十遍
當獲現世十種功德

本埠增刊

◉團體消息

▲航安平民夜校學生昨日春游 南區上海市航海安旅工會第一分會附設之航安平民夜校、本學期自開學以來、成績較去年爲尤佳、當茲春光明媚之時、該校爲養成兒童美感起見、特於昨日下午、由該校教員葉恭倫邵慮白陳企周、率領男女學生二十餘人、携帶攝影機、雇用汽車、直放龍華舉行春游、游覽龍華寺及寶塔、幷由該教員詳述龍華寺之歷史、游覽畢、復爲之攝影數幀、以留紀念云、

▲泰晤士報舉行嬰孩活潑比賽 本埠泰晤士報自舉行嬰孩活潑比賽以來、迄今兩星期、聞已收到華人嬰孩照片、爲數甚多、茲據比賽評定主任聲稱、照現在所收到照片之數、而懸揣之、將來成績之佳、已可逆料、而華人嬰孩中之最活潑者、必將由此而定之、且遠道未至、及現正預備照片者、尚不知凡幾、但期無遺漏、並願華人士莫將快鏡所攝之照片送來、恐因不明晰以致誤定耳、故當用上等鏡箱攝之、藉使其天眞畢露、一目了然、審評容易、翻印明晰云、

▲儉德儲蓄會學術演講社規約 儉德儲蓄會爲提倡學術起見、有學術演講社之組織、會登載各報、茲聞該會現正徵求社員、爲廣事普及起見、非但會員可以加入、即非會員亦可加入、且不收費、規約如下、㈠本會爲提倡研究學術組織學術演講社、敦請胡樸安先生主講、並請學術界鉅子、輪期演講、㈡演講範圍暫以國學爲主、並及其他學術、如政治經濟教育科學等、㈢演講日期、暫定每星期三晚七時半至九時半舉行、(臨時演講日期臨時宣佈之)、㈣本社設主任一人、幹事三人、主持及辦理一切事務、主任即請胡樸安先生擔任、幹事由主任推舉之、㈤演講題或先期宣佈、或臨時擬定得隨時酌定、若先期宣佈 在民國日報本會消息欄內刊登及本會通告牌佈告、㈥本會會員除兒童會員年未滿十六歲外、要求聽講者、須先塡具志願書、領取聽講證、方可憑證入座、㈦非本會會員志願聽講者、亦所歡迎、惟須依照上條手續辦理㈧聽講概不收費、惟倘有講義須酌收成本、但聽否聽便、㈨聽講須遵守下列各項、甲·不得言語、(如有疑問、須俟講畢請問、乙·不得閱看他書及報紙、丙·不得吸烟及飲茶、丁·不離座、戊不得早退、(如有特別事故、必須早退時、須得幹事之許可、)㈩倘不遵上條各項、得受幹事之制止、如不受制止、當取消聽講資格、㈩㈠入座時須先簽名、若有二次以上無故不到、聽講證應即無效、㈩㈡每次演講時、由幹事委託一人擔任紀錄、倘有自願擔任者、須於演講之先、向幹事接洽、㈩㈢演講記錄之稿刊、登本會出版之會刊、或彙刊專集、㈩㈣聽講後如有關於本題之論文、得由本社斟酌情形、專交演講人紹介討論、㈩㈤聽講人如有專門學術、欲在本社演講者、可向主任接洽、經主任之認可、擇期敦請在本社演講、㈩㈥本規約由本會評議會通過後施行、如有未盡事宜、得由本社修正後、交評議會通過之、規約及志願書、請向本會索取、

▲上海市華裝工人合作社成立 上海市華裝工人合作社、已於四月八日(即昨日)下午一時、在尚公學校大禮堂開成立大會、并有種種餘興、特請商工委員兼遊藝科主任李昌鑑君新編一齣愛美劇「舊家庭的結果」、在昨日表演、且請各團體各機關前來參觀云、

◉婚禮併誌

葉止穆之女公子德允女士、由朱吟江周雨青毛祝三蒞施介紹、昨日上午三時、在福生路儉德儲蓄會禮堂與沈載儀之公子鴻來君結婚、禮堂由新娘之兄仁抱君親自佈置、證婚人爲張惕銘、婚式至簡單、夜間七時、乾坤宅同在大西洋設宴、到賓客五百餘人、由新夫婦主席、夜午始盡歡而散、 又淞滬警備司令部主任軍法官華儁明、昨日下午二時、假西藏路爵祿飯店、與吳竹綸女士舉行結婚典禮、由張市長定璠證婚、男女來賓到者有三百餘人、軍政界新聞界爲多、證婚人致詞後、由介紹人報告二人戀愛經過、繼來賓新聞界代表湯德民、軍界代表三十二軍第二十師師長葉忠劳先後演說、四時禮成、

◉商場消息

▲大新綢緞局營業日上 三馬路大新綢緞局、自閏二月初七日開幕以來、營業旺盛、爲該業之冠、良以該局始創海尺加一、照碼實算、不以折扣贈品、吸引顧客、有以致之、近日又由蘇杭等處各大名廠、運到大批時令新貨、各界士女往購者甚爲踴躍、

▲麗華公司大減價期限祇有今天 麗華公司自大減價以來、生意極形發達、各部貨物銷售一空、昨日三樓音樂部、續到大批第五期壁架粵調新片、如賊王子下卷、靚元亨之吊古戰場、斷腸碑下卷、薛覺先之薛仁貴山神廟嘆月、贏得青樓薄倖名等、及各種新片極多、該公司現因減價期限祇有今天、故將各種唱片、再爲削碼廉售云、

▲三星廠之三天機會 南京路石路西三星廠總發行所、春季大減價以來、已過十八天、現在祇餘三天、該廠新出之春季唯一男女衣料電光布、中山呢、毛巾布、明星布等、一律廉售九折、白綫毯每條僅售一元五角、其最廉者、爲美術窗帘、低售六折、

▲大文布廠之擴充 常州大文布廠、計有人力織布機四百部、所出各種布疋、銷行武進無錫等埠頗鉅、今年大加擴充、先後向本埠三星棉鐵工廠、訂購大批鐵機、業已全部裝竣、開工織造各種花式新穎之精細布疋、運銷來滬、聞三星廠鑄造之織布鐵機、出貨迅速、能使生產費減輕、所以各地工廠咸紛向該廠訂購云、

▲中華紙烟宣傳會之宣言 中華紙烟宣傳會昨開常會、議決設籌備處於民國路九畝地口同義善會內、以及徵求會員等項、其宣言云、國家之匱、不匱於度支之繁、社會之窮、不窮於生活之鉅、溯其致窮致匱之源、實基於國產不興、外貨充斥、喧賓奪主、太阿倒持、而受經濟重大之侵略也、證以歐美諸邦、其人民之擔負、社會之繁廳、十百倍於吾華、匪惟不覺其艱、反而愈臻其裕、是皆由於實業振興、國產充足、利源豐富、鋼塞消流、貿易無不達之騷、四域無不興之利、本其進步之精神、擴張海外之發展、廻觀吾國、利棄於地、民瘁於途、所謂商業競爭、或爲虎作倀、或專務投機、鮮有肆力拓闢固有之財源、徒事仰沾他人吞吸吾膏之殘瀝、舍本求末、可歎孰甚、近時吾人頗知覺悟、競言提倡國貨、挽回利權、然除少數份子努力設施外、類皆難期實踐、不謂於斯空氣沉寂之中、猶得瞻一線光芒、爲國貨之光榮、國人所吐氣者、即中華各紙烟公司是也、查紙烟一項、歲出金錢數千萬元、年年漏巵、損失曷計、今幸羣驅羣策、始獲有此風起雲湧之好現象、乃聞外商方面、因忌生嫉、擬用跌岩利誘之手腕、以行其破壞我國貨之陰謀、在斯國貨根本未堅之際、千鈞一髮之時、國人應如何擁護維持、以保此吐豔之花、含英之蕊、勿令風雨所摧殘、永遂欣榮之趨向、同人等本斯宗旨、特組織中華紙烟宣傳會、大聲疾呼、喚起民衆、以保我國貨之利權、兼謀將來之發展、凡我國民、務請急起參加、一律堅持、共同奮鬬、毋爲利誘、毋爲威撓、國貨幸甚、國家幸甚、

▲中南機廠北號之籌備 中南機廠南號、開設八仙橋西、已歷有年、該廠所出之各種絲襪綫襪紗綫緊結、織工精細、且不起毛、經洗耐穿、兼辦華洋百貨巴黎香品、近聞該廠爲普及起見、特設北號於大新街正豐街口、三層樓洋房、雙開間門面、現正從事裝修、一俟工竣、大約月杪開幕云、

▲新美女香烟出世 南洋兄弟烟草公司、在十年前曾出美女香烟一種、品質優美、獨冠一時、徒以售價稍昂、未能普及、玆因外間冒牌影射者日多、特將該烟易名爲

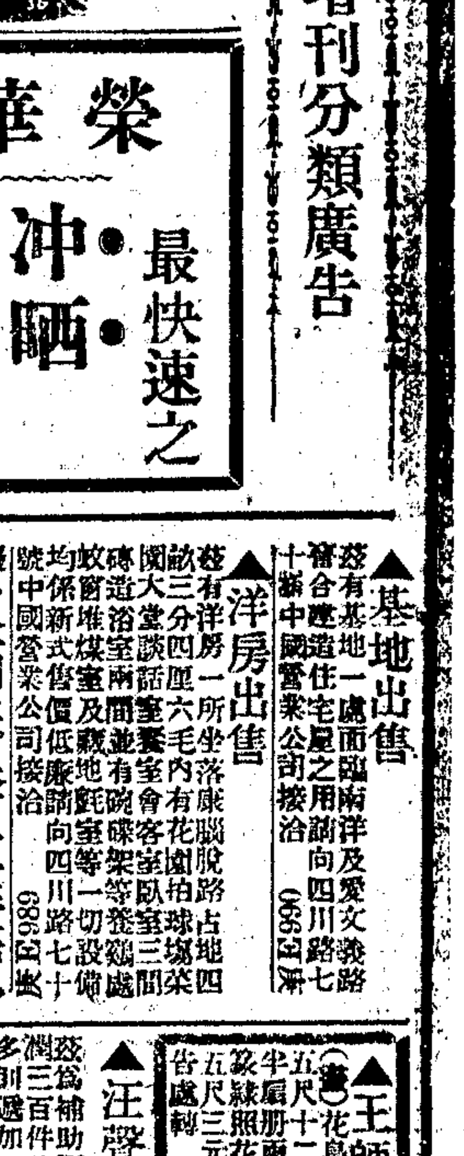

本號批發歐美各國各種洋瓶口機器啢嘓水機器醬油以及酒類瓶蓋頭錫帽子橡皮口如蒙各界批發或另貿均甚公道
上海虹口華德路中南虹橋首德心里 寶申公司啟

德醫 陳志方女醫師
專醫 肺癆(咯血 血虧)·咳嗽·胃腸病·種痘 及 女子花柳病·經期不正·經閉·痛經·不孕·白帶·均用德國最新療法
有各國注射良藥及電療等、奏效神速、幸病家注意焉
時間 門診上午十時至十二時 出診下午二時至四時
診所 大馬路勞合路口億鑫里四三〇號 電話中央四〇九四
診例 門診二元 出診七元(加倍號遠時路遠 貧病不計)
介紹人 王一亭 孫衡甫 程霖生 袁履登 虞洽卿 葉琢堂 王曉籟 潘公展 全啟
庚E968

申報本埠增刊分類廣告

菜館
雪園 春光明媚正是清明佳節、本園在邇幾日中特別注意於各種食品、特製美可口、以求達到十全十美的目的、各界巨子和學校同學社會名人請常到本園來小叙宴客、保存收條更有得現洋十五萬元之希望、眞是一舉數得
執有三月份一四二二號之收條者請速來領現洋六十二元
跑馬廳華安下層

書目
室內西湖 一中國名勝首屈西湖、際此春光明媚之時、山清水秀、西子湖畔、遊人不似雲、大家都以西湖爲目的地、還遊上頗厭然、久旅行在時間經濟上頗難解決、……
棋盤街國民書局發售 ▲絲織西湖風景 以懸置(廳堂)(書齋)(臥室)等等無不相宜 勝遊西湖百倍
出品摘要 雙峯插雲 花港觀魚 三潭印月 玉帶晴虹 西泠橋畔 冷谷全景 外湖全景 等等 蘇堤春曉 曲院風荷 南屏晚鐘 斷橋殘雪 湖心平眺 湖光塔影 內湖全景 六和塔 柳浪聞鶯 平湖秋月 雷峯夕照 心印濾月 西湖白堤 放鶴亭 保俶塔
售價分 六角 一元二 二元四 四元 六元 八元

出售
重價收買中西舊書 本販中文書原版英文書一律收買教科書尤佳願售者請通訊閘北資源路松盛坊十二號陳君約期來府接洽

美國紐保羅廠製造 中國農商部註冊 瑪拿怕牌 鋼板
MONOPOLE
中國獨家經理 上海 美亨洋行 廣東路十四號

榮華照相館 最快速之 冲曬 上午交到 下午取件 放大(人像)半價一月 北四川路虬江路口 電話北五一三九號

眞如飯店畫片 特價 兇
眞如勞資製畫公司 遷移大減價 一律七折
總發行所南京路市政廳西首三百八十五號
代理處 南京 恒得利

自由農場出售 消毒牛奶 電話西一四三〇號 康腦脫路西一八八〇號 租界華界均可照送

請用惠福花紙 花樣多·價便宜 惠福紙號 南京路惠福里口

孫總理銀像出售 陳君孟玉製造銀像形容畢肖已製成孫總理銀像寄售上海南京路祥成銀樓廉價出售凡各界士女如欲新造者請從廉取價誠爲最優美之紀念品也 介紹人鮑勁蓀張知覺陳望凱

西林圃 花露墨汁 此墨汁不粘不臊光澤留香用過即知其妙請試用 總批發所華東西華德路德興里一五五 公司文具箋扇店分售

贈券 剪下此券均得贈品 福昌綢莊 囍幛 請將此券剪下向三馬路七十號福昌綢莊定購囍幛或祭軸一幅者送新式大長絲巾一方 此證明 無券不取

▲良狗出售 茲有良狗三頭出售三個月大小作看守門戶之用甚宜合意者請向狄思威路四百六十七號接洽 庚E1153 甲

▲基地出售 茲有基地一塊面臨南洋及愛文義路十字路口最合建造住宅里之用請向四川路七十號中國營業公司接洽 庚E996

▲洋房出售 茲有洋房一所坐落康腦脫路占地四畝三分四厘六毛內有花園網球場三間菜閣大堂談話室會客室臥室三間磚造浴室兩間並有碗碟架等一切設備蚊窗堆煤室及藏地室等均係新式售價低廉請向四川路七十號中國營業公司接洽 庚E989

皮箱春季大廉價 優等西式皮箱價格各界諒已知悉惟本公司因去年存貨過多現門市仍照去年廉價售出之後顧主踴躍但爲數不多售價必須加價者甚從速又各種拋擲不破鋼紙多層旅行箱亦特別減價新世界南部樓下四開間中國皮件公司啓(隔壁對面等新開小店非本公司請注意) 庚E1081

▲德國警犬出讓 茲有德國純種警犬二頭大小各一合意者每日下午一時至四時請至新閘路辛家花園西永善坊七四六號接洽 庚E1020

汽車
▲汽車廉價出讓 茲有沙法利輛式汽車一輛可坐四五人機件油漆輪胎確與新車無異現願廉價出讓收價銀四百九十兩合意者請到南四川路四十號陳君接洽 庚E1019

法國金鋼鑽牌 腳踏車 機踏車 特價 五十六元 二五五兩 包用包修 並可分期拔付
偉達洋行 霞飛路卅一號電話中三九九四 庚E1028

啟事
▲根泰和合粉廠啟事 本廠以前發出之贈券兌期限至本年陰曆三月底爲限過期作爲無效務希各界於限內來領取幸勿自誤爲要

徵求
▲徵求旅館茶房位置 茲有人欲謀一旅館茶房之職保人如有能介紹成功者情願酬謝金洋廿元以後再以每月利益一成作爲報酬當面提出就職後再定請投函本報一九秘密號接洽

書畫
▲李秋君女士畫例 每尺十元 條幅減半 山水花鳥人物同例 扇冊每件五元 收件處卡德路十八號及各大箋扇莊 庚E767

張穀年山水潤例 毘陵張君穀年天才卓越早歲得其氏名師之學超逸精神力追古人馮超然先生日夕授潤例如左
直幅 三尺十六元 四尺二十元 五尺二十四元 六尺三十元
橫幅同 屏條 扇冊
手卷每尺五元 春景及雪景加半 金箋均加倍 點景另議 補圖另加 先惠磨墨一成
收件處 上海四馬路 申報館

▲曾公治篆書例 中堂四尺六元 對聯四尺四元 屏條同 餘例詳閱 收件處三馬路申報館 庚E939

▲王師子書畫潤格 (書)花鳥堂幅三尺六元四尺十元五尺十二元六尺十八元 扇冊每件二元 篆隸照例減半 加倍(畫) 五元件交申報館 庚E296

▲汪聲遠贈扇面(山水寄緣) 茲爲補助國醫社基金起見特潤三百件每尺一元即贈扇頁七一折 多刖選加半 屏條照例 收件處西門內翁家弄潤鼎新里三號 庚E9541

待聘

醫藥
上海中國瘋病醫院 專醫各種瘋癱濕筋骨痠痛四肢麻木久病不能行動七十二種疑難瘋病定能當日見效立可痊愈根絕 門診一元二角 下午一點至五點 虹口朱家木橋堍新記浜路電車站口

程奕立女醫師 精醫久不受孕
新法治療奇難怪疾 北四川路口逢路 慈悲醫院

錢江公學介紹校醫
南診所 西門外法租界南陽橋新樂里二號 門診上午九時至十二時 午後出診 電話中央二〇二〇
北診所 老閘橋北首新唐家弄錢江公學內 門診下午三時至五時 餘時出診 電話北四二六七 ▲貧病送診給藥

張爾梅醫士 精理傷寒咽喉男婦方脈

福州 翁壽銘醫士 時間 午前九時起午後分診

蘇州 瘰癧專家朱少雲 ◉時間 門診上午十時至三時 出診下午四時至六時 ◉診所 南四馬路 專治男婦大小項頸結核成塊或硬或軟紅腫潰爛等症無論新久施用手術不痛苦可限日痊愈 庚E1009

國醫 祝味菊 專理男女大小方脈 時間 門診午前九時起午後二時止 餘時出診 庚E816

朱少坡門人 朱孟裁醫士 兒科專家兼理男婦傷寒虛損 時間 門診上午九時至下午三時 餘時出診 寓貴州路六號 電話中五九二〇

老垃圾橋北延吉里 金針王少倩 專治瘋癱痧脹肝氣翻胃急慢驚風小兒吐瀉赤白痢等症

吳興優等醫士蔡邈枕 七十叟吳昌碩書贈 診所浙江路寧波路渭水坊 電話中央二九〇六號

▲待聘 某君肄業本埠著名某大學有年文學精長英文兼能代撰公文書信譯著等事 欲謀一職或任家庭教師 有意者請投函本報 庚E1606

聘請
▲聘請廣告招攬員 本埠某雜誌社託代聘多人 須於報界廣告界有交際 ……

▲西女士待聘 西女士善操華語因公暇能授英文打字 ……

▲待聘 某女士卒業於某國大學尚有餘暇 ……

▲文牘人材待聘 某君年少幹練熟悉各項文牘 ……

▲招尋汽車事業協理 茲有某君擬以現業開辦汽車事業 ……

介紹朱仰高醫學研究所

施松濤 專治 ……

汪企張訪醫師

巴黎年輕女子 ……

▲聘請教員 某校聘請教員一人任初小課程 ……

▲膳宿 ……

出租

▲吉屋招頂 ……

▲新屋召租或讓 ……

▲望平街房屋招租 ……

▲招租 ……

▲新洋房廉價招租 ……

▲新建最大住宅召租 ……

房洋樓三層盧家灣 每月租銀四十六兩 坐落法公堂對面正室五間浴室花園水汀火爐 設備新穎完全 經租處 四川路七十號 中國營業公司 華經理部

▲新屋召租 ……

▲房地召租 ……

高大平房召租 ……

廣信隆 大減價三十天 ……

▲大住宅召租 ……

▲最經濟的宿舍 ……

上海搬場公司 一切搬運完好 車租每小時四元 ……
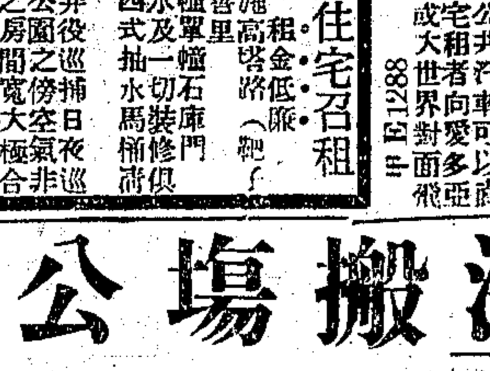

教育
美商怡元洋行打字速成班招生特設 ……

凱爾氏舞蹈傳習所 歡迎跳舞同志 ……

舞女免費跳舞 ……

新美女、並將原料製法及裝璜、從新改良、廉價發售、每三罐售洋一元、附贈五彩美女畫片一幀、藉酬國人愛護國貨之意云、

▲亨得利鐘表總行之落成　亨得利鐘表總行、創設在五十餘年之前、爲完全華商組織、專向各國採辦鐘表眼鏡鑽石、在國內大商埠、皆設支行聯號、凡六十四家、營業甚廣、信用甚堅、總行前在五馬路、因原址不敷營業、特在南京路新新公司對面、自建新屋、不日即將落成、開幕之期、在閏二月二十五日、屆時定有盛況云、

▲老聚元樓新增民衆菜　四馬路浙江路口老聚元樓菜館、自本月初五起、舉行五十週紀念、大放盤以來、營業甚佳、每日座無隙地、而以一品餛飩鴨、最受嘉賓之歡迎、聞該樓主人、爲答謝顧客盛意起見、新增一種民衆菜、午餐定價大洋六角、晚餐定價大洋七角、茶飯小賬、一應在內、二人合食、最爲經濟云、

▲都錦生鏡架大減價　北四川路都錦生絲織廠、向來創造的絲織風景片・偉人照像・壽字・雙喜等、因便利顧客起見、自請名匠代裝鏡架、現聞該廠新向木行定來大批美麗鏡木、自閏二月十六日起、向賣十二寸風景片連框二元七角者、現賣二元四角、二十寸連框四元五角者、現賣四元、二十四寸連框五元三角者、現賣四元八角、六十寸連框十三元二角者、現賣十一元六角、餘此類推、實爲空前之鏡架大減價云、

▲培德公司發售領帶　南京路大慶里一百九十六號培德領帶公司、自發明印花綢及胡桃綢領帶以來、營業非常發達、中西人士幾全用該公司之出品、聞近有人詭稱該公司職員、另立名目、用不完備之劣貨在外混充、希圖漁利、該公司以名譽有關、一面嚴行查訪、依法懲辦、幷通告各界認明培德Peter's老牌云、

▲百錦罐頭食品公司添招新股　閘北寶興路青雲路西百錦罐頭食品公司、創設多年、出品精良、故銷場殊佳、尤以遠埠客幫爲最、茲因擴展範圍、推廣營業起見、業已完全改組、股本額定兩萬元、先收半數、發起人已認數千、所餘無多、凡志趣贊同者、即日可往參觀、以便加入、此外確有經驗之技師跑街、尚在物色添聘中、合格者可親往接洽、昨日（八日）午後親往購取各種罐頭食物、滿洋二元者、均可九折廉價、藉爲試樣、北市並可就近向寧波路抛球場濟東銀行內陳奎觀面洽一切云、

㊣醫藥訊

▲朱少雲治咳藥銷路暢旺　四馬路浙江路東福致里、朱少雲醫生、家傳發行之止咳消痰丸、行銷已十餘載、服用是丸而愈者、不知凡幾、無論傷風咳嗽、痰壅氣急、肺癆哮喘、嘔吐胃閉等症、一經服用、即能見效、以故近日函購門售、均甚暢旺、聞該丸非特止咳消痰、且能補肺順氣、定喘開胃、定價雙料每盒二元、單料一元、試服祇售二角云、

▲救濟活命水之暢銷　八仙橋陸餘里能達西藥行所發明之霍亂聖藥救濟活命水、已十餘年、每當春夏之交、各埠慈善家之向該號紛函訂購者、不可勝數、而今春之發達、較往年爲尤甚、該號已在日夜趕製、並聞該號擬將新出良藥數種、現已手續就緒、不日即可問世、又兼經理批發施德之神功濟衆水、故日來該號營業異常發達云、

▲青年保命液之製造忙　科學研究社藥部、代馬來亞僑務若發行青年保命液一藥、茲因各埠批發之處、以該液只售至本年爲度、近來紛紛預定、銷數驟增、所用包裝各工已添僱多人、仍忙碌異常、除北站界路二八七恒大號另售處、及逕向函購、可以當時發貨外、其預定批發者、則須暫候本月底、原料續到後、方能交寄、又該社爲慎重函購起見、特在本埠郵政局租用私人信箱一三四五號、以期穩妥云、

▲茯神安睡片之暢銷　茯神安睡片、爲中德製藥公司最近之出品、該藥之優點、在眠時既安舒酣暢、與天然睡者一般、醒後亦無各種不快之副作用、該片無色無臭、並易溶解、服後一小時、即見功效、又該片可並作鎮定劑用、如神經衰弱、怔忡驚悸、煩燥妄覺等症、服之皆有效、故爲安眠劑中之上品、一般素患不服者、與神經衰弱患者、連日往集成大藥房購取者、頗爲踴躍、聞總發行所在梅白格路一百二十一號、定價每瓶一元、每打十元云、

▲傷寒論三種出版　吾國於傷寒一症、論之亦頗詳盡、仲景集漢以前醫學之大成、著爲傷寒論、卷帙浩博、一時不易卒讀、日人將傷寒論刪繁就簡、細分章句、而成刪定傷寒論、爲傷寒論之節本也、又有傷寒論通論一書、薈萃古今之論傷寒者於一編、爲傷寒論之門徑書、仲景自序之箋注一首、尤爲博雅、可以救近人蒙陋不文之弊、新傷寒論、爲西洋新學說之醫書、刪定傷寒論及傷寒論通論、爲吾國古醫書、苟能合而觀之、於傷寒一門、必可以大通矣、每冊定價二角至五角、本埠商務印書館文明書局協和書局、均有寄售、總發行所梅白格路一百二十一號醫學書局、

▲新醫與社會已在編輯中　愛文義路一九九五號上海醫師公會宋國賓程瀚章蔡禹門醫師所主編之新醫與社會週刊、以提倡科學的新醫爲宗旨、每逢星期三、附刊於時事新報上、並聘請會員余雲岫俞鳳賓汪企張顧壽白姜振勳蔣紹宋郭人驥胡定安汪于岡陳中肯等十餘人爲編輯員、內容豐富、頗受各界人士之讚許、出版迄今、已八十有七期、茲爲便利各界讀者得窺全豹起見、將自第一期起至六十期止、先編一彙刊、其目錄亦已排就、有醫專評論、衛生病症、醫藥常識諸類、現正在編輯中、出版日期、約在陽歷五月底云、

▲上海醫藥通信顧問社遷移　上海醫藥通信顧問社、爲醫師程瀚章所創辦、自開辦迄今、已將數月、來函詢問者已達七百三十餘封之多、茲因原有社址不敷辦公、已定於今日四月八日（星期日）遷移至施高塔路恒豐里一百十五號內照常辦公、並聞程醫師之診所、亦同時遷移、其辦法錄下、凡關於醫藥衛生事件、每一問題、徵收費大洋三角、每滿四期、祇收一元、郵費本埠一分、外埠四分、隨到隨答、空函不復、郵票代現亦可云、

可的牛奶　強身益體　壯血美容

霞飛路八九八號　電話西一一一一

㊣患重大痼疾者鑒㊣
○本醫生精研中醫有年○更得專門名師傳授○專治男婦重大痼疾○如患風濕半身不遂○筋骨疼痛○手足拘攣○流痰瘰癧○痰喘久咳○不止○腹中痞塊○紅崩白帶○痰喘氣痛○黃腫水臌○咽喉疾○翻胃○凡屬此等難治之症○一經診治○包可尅期痊愈○
▲診所設北四川路橫浜橋丁興里五街五十六號
▲每日自上午九時至下午二時門診三時出診
▲門診一元二角出診五元四角界外加倍
醫士吳純白啓　東E929

好消息！好消息來了！

我們費了許多的精神代價、竟羅致到了全球最聞名的新而有『迴味』的舞蹈家別麟先生、天天晚上親身到月宮跳舞廳裏、表現他的跳舞！及其他的各種跳舞！這是不容先生錯過的！每晚九時開始！希望先生早二十分加入！每逢星期日很短！
諸君往『酒店』和『羅馬比武』的眼福的佳運麼？
諸君們千萬不要錯過的呀！月宮的裏西菜和跳舞
請注意爲荷　考究　1014E庚

各種熱水裝置適於一切用途
如繞形小熱水器、浴室熱水龍頭、供給全宅應用自動熱水裝置等、無不美備、咸極其宜。無論需用熱水多寡、祇須一旋開關、即可取之無盡、用之不竭。敬請駕臨敝行樣子間。參觀如何煤氣之經濟合算。竊願爲君詳陳也
▲樣子間南京路A三十一號
上海自來火行謹啓　西藏路九十號　(8)

大世界分類游藝之二

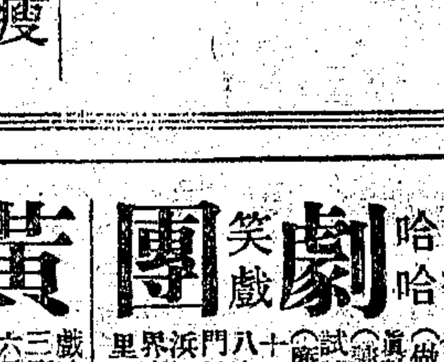

羣芳班　環肥燕瘦　海上名花畢聚　京崑亂雜　此中無一不精

王美玉　灘簧　豐腴白晳　擅楊玉環之繡口（因有百齡機楊貴妃之雅號）　名流譜曲　具李太白之錦心

朱媛媛　申曲　曼聲低唱　曲盡悲歡離合　艷裝麗飾　更覺風光細妍

天津班　激昂慷慨　高歌畢竟讓齊魯　鸞鳳和鳴　口技獨步人人笑

影戲場　今日開映　武俠愛情能片　黑金緣　西名 Black Gold

共和影戲院　西門外方浜橋　星期二星期四星期日換片
今天日夜開映　尚武危險驚人巨片　福爾摩斯偵探奇案　自十八日起連映四天
（時刻）日戲二點半起　七點半起　夜戲九點半起
特別包廂每位半元　普通包廂每位三角　樓廳每位大洋二角　正廳每位大洋一角　幼童減半收費

新愛倫大戲院　院址虹口海寧路中　電話北四五二〇號
陽歷四月七號起連映三天
最新諧滑稽佳片　百萬富翁　每幕有中國字說明　"Brewster's Millions"
◀注意▶每逢星期二四六更換新片　隨時入座　便利顧客起見
（時間）日戲三時五時　夜戲七時九時
價目　樓下小洋二角　樓上小洋四角　日夜同價　幼童減半

諸君只須電鈴一響　雲飛轎車馬上開到
普通電話　西一八九号
自動電話　三〇一八九

上海技藝員總聯合會游藝一覽表

女子蘇灘　葉如玉　葉如寶　葉醒儂
專唱滑稽新曲時事特別時調京歌　電話相邀三十八元　新東浙橋路江春同坊

周筱虹　逕回原家　女子雙檔　乾坤蘇灘
女子雙檔京曲時調價十二元八角　琴加二元　雙檔蘇灘二班合唱十八元八角　寓梅白克路人和里五街八百三十五號

開口笑　由津回申
特別口技百鳥朝鳳　貴府相邀二十元八角　寓法租界八仙坊

費嘻嘻　男女合演　滑稽四簧
貴府堂會相邀請至西門孔家弄仁永里七號公司接洽

夏鶯鶯　惠鶯　娟鶯
貴府相邀化裝蘇灘念八元　唱至北城西泥城橋

田永奎　文武戲法
貴府堂會相邀價十元四角　寓大西路首中央大戲院對過一號四

花月英　顧泉生　花月紅
改良申曲男女合演　寓平受里號　洽西橋太新昌張家

胡壽慶
爭廉價奉送雙簧　普通價目十四元八
男女大觀文武新戲　中軍寓世界北英西橋坝昌里

科天影　魔術愛美新劇團

吳品如　中西幻術　乾坤戲法
貴府堂會相邀請至英租界三馬路頭號　電話中央二八五三

改良申曲男女合唱　王筱新
王鳳珍　王雅琴　趙月珍
喜慶堂會定期不悞　價六八元　界首南派路寶法十元　恩里居院

筱桂蓀　乾坤蘇灘
鄰人相遇田湖　請相遇太界首南京北路仁內里二便是

裴楊華　禎祿壽獨脚戲　定期不悞　喜慶堂會

白玉泉　花裝蘇灘　男女合演
價世另男八元洋滑稽獨戲小中戲處接申王新可

莫悟奇　中西大套魔術
貴府相邀請至英租界石路松山里合億鑫房係

范珍珍　山東　范醉春　范盈盈
特別電燈另加二八四價元十小時奉京寓一大調里

女子蘇灘申曲　孫如娥
化裝蘇灘三班四新元京調　特別

王一飛　中西戲法　童子武術
王筱鳳　王筱飛　王筱鈴
化裝雙簧大世界東首揚子里三三號

歡喜團　周杏泉　周慧珍
中西戲法迷四簧

費西冷　古裝蘇灘
古班合演男女蘇灘　浜界對面昌號或世界

施家班乾坤申曲　施春軒
施春娥　施文韻　施竹亭
貴府相邀十元八角

朱寶興　寧波　南詞
寓北泥城橋來行面外一福電燈特別加洋

久蒙歡迎最著名真實唯一女子蘇灘
王美玉

趙忠山　四班合演
男女蘇灘滑稽戲

人人笑　百鳥朝鳳
特別貴府喜慶邀期不悞

聲舞臺（首先發明）（大八提戲）
全新珠台光開

陳昌浩　寧波　文書
寓北京路宋家弄電話中央四九三〇

喜劇團　哈哈　笑戲

怡紅社女子蘇灘　張素蘭
張月蘭　張瑞蘭
調京調新曲另調用聯唱

張雲子　美雲
化裝申曲十元古上海歲念元世大界首台四北福里八三昌家

沈易書　四班合演
特拉南時小京價二八府邀五路平口

遷移聲明　張鳳翔　張玉林　張玉英
童子雙簧　男女戲法

絕頂女子蘇灘　文武戲法
施湘芸　施湘蓮　施步雲　飛來鳳

四班合演　董別聲
王一飛　唐玉英　舒天祿

朱媛媛
化裝申曲

黃笑芳　黃杏珊　陳鹿鳴
戲迷三六路一或安司洽話七十五元

莊月娥　男女　莊海泉　蘇灘
坐唱十二元　化裝八二灘蘇念角元公新後牛路

吉評三　戲迷　相聲
諸君貴府堂會定期不悞法界新西德里順號五

玉韻集全體女子蘇灘
蔣婉貞　蔣寶貞

丁蘭　少　丁婉娥
改良申曲　男女合演　十六元八
法界大世界東首來火街福瑞里六號

四鴻戲　陸笑蘭　陸幼蘭
滑稽相聲魔術雙簧全體合演四大元

鳳鳴社全體女子蘇灘　錢鳳珍　錢鳳弟　錢鳳玉

聲鳴班　首先發明

陸嘯梧　滑稽宣卷　改良唱春

百祿登　滑稽　喜劇

精神團
張冶兒　易方朔
專演滑稽新劇　賞邀堂會

星期團
男女合演滑稽新戲

王美雲　王彩雲　張鳳雲　江笑笑
化裝蘇灘獨脚新戲
喜慶相邀　接洽處

王無能
喜慶堂會
▲地址　大馬路大慶里南一弄二百十三號門牌

笑嘻嘻戲　十四元八角
文明戲　念八元八角

鴻舞臺
全球歡迎大綫戲八
新排新演前部
蘇秦張儀六國拜相

影戲　承接堂會

◎出版界消息

▲光華書局新出版物　四馬路光華書局自本年至三月份止、計出版物之夥、爲往年所不及、四月份內預算出版有八種、已出書者有「暮春」、「花束」二書、花束爲Ch. Lambert 原著、王魯彥譯、內附有周作人等序言、一時往購求者、異常踴躍、

◎舞場消息

▲桃花宮舞客之擁擠　西藏路一品香內桃花宮跳舞場、自開幕以來、營業異常發達、每晚自八時起至二時止、場中男女舞賓、前後不下七八百人、良以該場音樂高尚、舞女最佳、以及地板光滑、在在足使舞客滿意、聞該場擬於下星期起、每星期舉行茶舞會一次、並聘請各國著名舞女、表演新奇跳舞、以增加來賓之興趣云、

◉劇場消息

▲粵名伶新丁香蒞滬　粵名伶新丁香耀、爲名花旦、擅演古裝戲、能劇甚多、如黛玉葬花、天女散花、嫦娥奔月等古裝戲、尤擅勝場、與前著名古裝旦貴妃文幷駕齊驅、自貴妃文收山後、即無有能出其右者、故在粵有唯一古裝艷旦之稱、數年前其岳父組織寰球樂班、即以耀伶爲台柱、與故名伶朱次伯拍演黛玉葬花及芙蓉恨二劇、一時轟動遐邇、每演輒告座滿、今朱次伯不幸被人狙擊而死、不復能再覩此種表演、耀伶尚健、今已來滬、不日即將出演於廣舞台、惟所配何角、現尚未得粵中實報云、

▲百星將映革命鉅片德國大革命　戰地鵑聲日來正在百星大戲院開映、連日各場無不滿座、即上午十時一場、亦莫不客滿、聞該片映期祇有二日、映畢後即繼以轟傳已久之革命鉅片德國大革命、是片描寫第三國際以種種陰謀手段、擾亂德國秩序、促成一九一八年德國之流血慘劇、有炸毀兵工廠、萬民暴動、柏林巷戰、工人作戰、伏屍遍野等慘景、觀此慘劇、可以明瞭共黨之政策云、

▲華劇新片海外奇緣中之驚人武術　華劇公司新片海外奇緣、爲吳素馨張惠民主演、張君在該劇中飾探險家、表情武功、較前更形孟晉、如在茫茫大海中之大船、桅桿頂上、躍下江心、暨十餘丈高之大樹、一躍而上、餘如火裏逃生、山巔格鬥、俱足令人驚心動魄、現聞該公司因各地買片商、紛紛函催該劇早日攝竣、故連日趕攝極爲忙碌云、

▲串演蕩婦之周文珠　大中華百合公司基本女演員周文珠、近來迭次主演王氏四俠銀槍盜古宮魔影等片、頗得人贊許、刻又主演新片柳暗花明、據云、成績亦極美滿、周在此片中、係串演一潑悍之蕩婦、表情至爲深刻、而最可稱道者、當推在夏夜園宴中、突自樹後出現、但其夫要索鉅欵時、凶悍神情、令人可怖、誠所謂柳眉倒豎、杏眼圓睜、在劇場中潛遞一簡與其夫時、面色森冷、如被重霜、而闖至其夫之情婦家、欲當衆宣佈婚書時之態度、窮凶極惡、活脫是一潑辣之婦、且能恰如分際、不嫌過火、此眞能忘卻自己認定劇中人之個性及地位而演劇者、預料此片公映後、周之聲譽、必能更增云云、

▲中國梨花少女歌舞團將假笑舞台舉行游藝大會　正在笑舞台舉行之聖彼得舞蹈大會、其表演各種游藝、深受讚譽、尤以聲技滑稽卓別林及技擊等爲最佳、第觀衆以語言隔膜、不無微憾、茲中國梨花少女歌舞團、定於本月十二號星期四起、繼續假座舉行游藝大會、該團爲魏縈波女士等所組織、內部人選、極一時之盛云、

◉紅字及其作者霍桑　盧夢殊

因爲卡爾登大戲院現在映着麗琳甘熙主演的紅字(Scarlet Letter)、才引起我寫這篇東西的動機、

但在未入正文之前、先得聲明一句、我在寫這篇東西的時候、很少書籍參考、說的容許有不對的地方、總望閱者原諒、

在合衆國未曾成立之前、在十七世紀的時候、住在新英倫(New England)裏的人們、思想行爲、都受宗教思想和禮教的束縛、敬畏上帝而極痛恨越軌的人、如果有人犯了姦、便要受社會的攻擊、法律上的裁判、在那犯姦者的胸前、加上一個紅A字、好像中國舊小說水滸裏所說的犯人一般、被配者要刺文在雙頰、但是所犯的罪根本不同罷了、因爲紅A字加胸、專是犯姦者的刑罰、

美國十八世紀大小說家霍桑Nathaiel Hawthorne就根據而成他的偉大的說部紅字(Scarlet Letter)、這本小說很長、納爾遜公司(T. Nelson & Son Ld.)所出版的小本冊子共二百八十八頁、內容共十七章、此外還有緒言數萬字、我打算把「緒演」譯好了之後、再着手譯它、

霍桑於一八零四年七月四日生於馬薩諸塞(Massachuset)的塞來姆(Salem)、他先代本是英國人、於一六零三年才遷到美洲去、他在四歲的時候就死了父親、他的父親是個船主、他從少好游山水、而且對於海又有一種強烈的企慕、他祇功爲世界上有名的作家、可以說在他的童年就下了種子、他在學生時代、曾有一封信給他的母親、大致說「我不願成功一個醫生、因人們的疾病而生活、我不願成功一個教士、熱心於罪惡裏頭、我又不願成功一個律師、生活於是非的爭辯、所以無論甚麽都不能在我的意念的裏頭、祇文學家卻願意做、」

他在十四歲的時候、他的母親使他到他的叔父那裏去住、那裏富於自然的風景、他得徘徊其間以暢其游覽而馳於自由的沉思、他的文學的趣味的懷孕可以說受了那裏自然的風景所淨化、他在那裏留居一年、便入鮑惇大學(Bowdoin College)卒業後歸到故鄉、在那時候、他除努力於著萬國史之外、還在各雜誌上發表他的短篇、以後數年間他繼續發表了幾篇、卻沒得到何等的反響、他的失意與恐怖、幾使他斷念於文學一途、但是、在一八三五年當他是三十一歲時竟然得到一個眞正地認識他的知己在英國發現、就是音樂家科到伊、

他那偉大的著作紅字的出版、是在他做過了稅關檢查官及他的舊作集(Twice-toled Tales)等之前、那時是一八零五年、他還在做英國利物浦(Lwerpool)的美國領事的任內、他已是四十五歲了、而他的文學大家的地位、也是在紅字出版才確立地成立、紅字就如我上文說的以犯姦爲題材、描寫他胸中的苦悶、

他死於一八六四年五月十九日、享壽六十一歲、著作幾近十種、以紅字最受後人們的愛讀、他的作風傾向於精神一方面、精緻深刻、不特是美國文學、就是在英國文學裏也是有一種獨特的作風、

現在卡爾登大戲院開映的那齣影戲紅字、便是從霍桑的原著、改編成劇本、攝上鏡頭、麗琳甘熙在美國影戲界裏是一個著名的悲劇人才、扮演Hester Prynne一角自能體貼劇情、曲曲傳出、她的藝術我們欣賞過了好多回、尤其在波希米亞人(La Boheme)裏、使我受到不能磨滅的印象、

梨花少女歌舞大會

◎閏月◎念二◎日即◎禮拜◎四起◎假座　笑舞台　◎舉行

◀笑舞台預告　羅漢劇社▶

特請部醉翁先生新編上海時劇（排練純熟　新製全景　擇日開幕）

舞女美姑娘秘史

神仙世界女子京戲十九日夜戲目　門票每位大洋一角　場內招待一律女子　各場參觀不另取資

日戲　陳鑫培　凌秀雲　查勝芬　施桂奎　趙雪芳　賽呂布　石梅艷　石鑫培　石叔岩　七星燈　雙脫衣　會稽城　白良關　汴梁　烏龍院　戲迷傳

夜戲　小玉峯　查桂芬　施勝奎　賽呂布　趙雪芳　楊玉樓　石鑫培　石梅艷　石叔岩　龍虎鬥　黑風帕　鳳凰山　全本奇雙會

神仙世界男女新劇日夜戲目　門票每位大洋一角　內招待　一律女子　另取參觀各場不資

夜戲准演新編本地實事悲情慘劇◀

馬振華女士自盡記

日戲　弟兄義氣

神仙世界女子京劇場　門票每位大洋一角　內招待

◉禮聘古裝二簧唯一花衫

汪碧雲

小世界乾坤大劇場十九日夜戲目　門票每位小洋二角　隨票贈送紅鹿牌香煙一包

日戲　倪文龍　朱震芳　蔣蘭英　單德元　陳滿堂　蔣秀英　王勳臣　朱買臣　殺四門　紫霞宮　子樓玉　頭本連環

夜戲　王勳臣　倪文虎　馬三元　朱震芳　倪文龍　蔣鳳英　單德元　陳滿堂　富仙舫　蓮花湖　捉放曹　三四本玉連環

小世界愛華社新劇十九日夜戲目　門票每位小洋二角　隨票贈送紅鹿牌香烟一包

任飛熊　唐笑儂　王美儂　朱少峯　王情　周增楨　夢　王美霞　陳明珠　侯春侯　侯貞　諸亦儂　錢天翔　謝鳳珍　王蘭　（日戲）孽海花　（夜戲）前本楊乃武

小世界越劇十九日夜戲目　門票每位小洋二角　隨票贈送紅鹿牌香煙一包

張忠德　倪笙生　黃雲仙　趙永笙　紫金相　正初　童雪芳　金碧雲　謝雲　應榮芳　張小巧　周伯林　金梅榮　傅海僉　（日戲）五本牙痕記　（夜戲）三本二度梅

小世界閏二月十九日夜影戲　門票每位小洋二角　隨票贈送紅鹿牌香煙一包

慘情佳片　喪子發瘋

時間　京劇場　十二點半至十一點半　六點半至七點半　新劇場　五點半至六點　十點半至十一點半

新市游藝場　虹口梧州路菜市南小場　門票每位一洋一角

維揚班　小玉蘭　陳紅杏　陳紅桃　王秀　王清　（日戲）一隻鐲　（夜戲）魏祝爭親　揚州文戲　潘學山　王月華　姚幹卿　筱玉蘭　筱玉英　筱玉琴　筱玉鳳　（日夜戲）過花　施家班　施竹亭　施文韻　施春軒　施春娥　胡國珍　徐九妹　（日戲）李老九　（夜戲）三本孝女逆婿　四明文戲　筱木匠　倪月娥　徐秀玉　倪杏生　筱金玉　周定康　筱天紅　（日戲）蕃堂相會　（夜戲）挑夫捉　特別四簧　田哈哈　田惜花　（京南北津小時調曲）　的叫學　快活林新戲　林秋英　丁鳳我　俞蓮林　趙英鳳　臧香蓼　楊悲名　揚李　（日戲）濟公　（夜戲）二本

永安公司天韻樓柳社新劇場

特煩徐寒梅君新排上海實事慘劇

馬振華哀史

現已排練純熟准於今晚開演

永安公司天韻樓影戲

開映民新影片公司著名傑作

海角詩人

欲知詳細說明書請閱天韻日報

先施樂園京班十九日夜戲目

日戲　狸貓　四本

夜戲　五本

換太子　狸貓換太子

先施樂園優美班十九日夜戲目

日戲　張美英　金曉芳　張玉虎　（四盤山）　（雙脫衣）　霍雲峯　吳翠雲　王翠儂　朱笑艷　張紅峰　桂雲俠　花義　（洪洞縣）　（忠孝圖）　（大補缸）　（小上墳）　（河灘）

夜戲　張美英　金玉芳　筱鳳處　霍勝峯　侯翠奎　吳雲雲　桂紅峰　張艷　花義俠　（朱紫國）　（八蠻圖）　（寶蟾送酒）　（翠屏山）　（張光曉）

先施樂園易社乾坤新劇戲目

△日戲▽　梁山伯

△夜戲▽　投江記　馬振華女士

先施樂園社全體女子新劇　戲目　名角最優等新劇家

朱素卿　夏寶芳　方蓮英　伍賽文　薛慧佛　夏　鶯花　朱　天紅　薛　祥雲　薛秋霞　周儂影　孫菊芬　倪祥林　周國祥

◀寄生花▶

天蟾舞台　男女合演　閏二月十九夜戲　電話中央二三七號　另二號

彭春珊　李春棠　高百歲　白牡丹　劉漢臣　麒麟童　高慶奎　雪艷琴　王芸芳　劉奎官　董志揚　陳永奎　劉桐軒

◀後部臥薪嘗膽▶

大舞台　男女合演　閏二月十九夜　煩演新排宋朝歷史新戲

（價目注意）月樓一元　特別包廂八角　頭等正廳六角　二等正廳四角　三層樓包廂三角

張彥芝　陳少麟　張嘉泉　沈艷芳　李桂芳　白鳳英　林樹森　姚玉蘭　李桂春（即小達子）　孟麗君　王灌川　張桂芬　李瑞亭　孫少堂　張竹軒　于蓮仙　孫慶芬

◀三本奇女鎭國　出世高廷贊▶

上海舞台　男女合演　閏二月十九夜戲　電話中央五五〇六

（價目注意）六角　優等官廳八角　特別包廂三角　特別正廳四角　三層頭等二角　二等一角

趙東昇　于雨亭　賈璧雲　金少山　劉艷琴　趙君玉　趙如泉　黃玉麟　趙韻聲　筱蘭芬　郭春華　王桂卿　吳桂芬

◀新排新劇　頭本二本穿金寶扇恨　初次啓演▶

法租界共舞台　男女合演　閏二月十九夜戲

（價目注意）月樓八角　特包七角　頭包五角　官廳八角　特廳七角　頭廳三角　二廳二角　三層三廂三角

小桂元　張月亭　苗勝春　陳彩霞　袁小樓　筱穆　陳凌雲　筱白玉　粉菊花　馬秀英　小蘭春　梁一鳴　王文祥　王榮森

◀二本仙珠定國▶

丹桂第一台　男女合演　閏二月十九日戲　電話中央五五〇六

（價目注意）特別花樓官廳六角　特別包廂頭等正廳四角　三等客座三層包廂二角　一百九十

全班合演

全部紅鬃烈馬

丹桂第一台　男女合演　閏二月十九夜戲　電話中央一七四八

（價目注意）花樓官廳一元八角　包廂正廳一元三角　三層包廂四角　三等客座四角

雪明　瑞德寶　毛韻珂　小孟七　芙蓉草　馬春樵　蓋玉廷　尘麻子　郝壽臣　陳祥林　王長林　馬連良　連桂秋　良連孝　曹連峰　高雪　劉玉芙　劉奎童

◀全本一捧雪　李七▶

林記更新舞台　男女合演　閏二月十九夜戲

（價目注意）花樓正廳六角　特別包廂正廳四角　頭等包廂正廳二等二角　電話北四〇〇二

孟宏垣　劉斌崑　張培南　韓鳳奎　劉喜鳳　王冠影　筱月紅　筱香紅（香艷）　筱菊紅（親王）　張韻樓　陳佩卿　劉鳳卿　鞠德奎　周翠蘭　蔡桂卿

◀天下第一橋　今晚初演▶

大世界京班十九日夜戲目

日戲　葉小卿　顏香玉　邱德成　李玉蘭　張春奎　小小客串　郭元　（掃松下書）　（戲）

夜戲　邱德成　顏香玉　李春奎　范永慶　張春奎　張瑤卿　李蓮芬　馮素蓮　陳善甫　女叫天　郭坤泉　李蓮芬　金碧艷　白叔安　陳嘉祥　翠屏山

大世界紹興大班閏二月十九日夜戲目

徐家宜　陳志益　汪蛟奎　胡大海　陳金貴　金水潮　胡鳳林　陳寶元　李鶴春　周春生　水仙花　林金鰲　王乾興　張桂芳　（日戲）打登州　（夜戲）文武陞　雙龍會　比武

大世界共和閣天韻集南方歌劇　閏二月十九日夜戲目

吳維新　張志鰲　鄭森和　褚雲飛　曹儒君　陳韻秋　陳偉良　張艷　沈衡　顧偉　洪儂慶　朱霞陵　史雲淵　潘雲安　王雪鶴　金玉麗　楊賽妃　（日戲）失羅帕　（夜戲）白蛇傳

大世界共和閣鴻福堂紹興文戲　閏二月十九日夜戲目

得香銀　俞福花　張配言　駱雲紅　王福龍　俞存林　張雪喜　雪玉芳　梅　永春　李桂芳　謝芝雲　趙雲鳳　葉芝和　李泉煥　姚芳松　金世江　過泉德　得富　（日戲）頭本雙珠鳳　（夜戲）頭本文武香球

大世界共和樓全福壽徽班戲　閏二月十九日夜戲目

楊洪恩　李長生　陸書明　尤湧潮　秦福生　馬振　王良　顧玉　曹峰　陳錫　賈玉茂　陳榮長　耿雅林　楊桂玉　李二龍　（日戲）山海關　（夜戲）閙江州

大世界共和台魔術新劇　閏二月十九日夜戲目

科天影

愛美魔術新劇

全體男女演員三十餘人一齊登台

（日戲）一號女招待　（夜戲）頭本黑衣盜

預告　二本黑衣盜　准二十夜開演

廣告與介紹

[illegible]

◉上海紡織業之比較 琴章

上海英國商業會議所一九二七年之年報中、關於上海紡織業之狀況、言之頗詳、茲摘錄如次、

上海之紡織工廠總數有五十八所、其中日本廠三〇、中國廠二四、英國廠四、其內容如次所示、

（表中單位 棉花擔 綿紗包 綿布包）

	中國紡織	日本紡織	英國紡織
運紡錠數	七二一、七五六	九四八、一九八	二〇五、三三〇
作人工數	四九、九〇八	五一、八一三	一六、五〇〇
棉花消費數	一、六六五、五八二	一、九〇三、四九二	三五〇、〇〇〇
綿紗生產額	四八八、七四四	四六七、七三一	
綿布生產額	三、三九一、六九七	三、八九九、一四四	一三〇、五三三

又一九二七年十二月調查之全中國所有紡織廠屬於中・日・英・三國之廠數錠數機數等分別記之如次表、

	廠數	錠數	織布機數
中國	七二	二、二一八、五八八	一二、四〇九
日本	四二	一、三〇二、六七六	九、六二五
英國	四	二〇五、三二〇	二、三四八

中國紡織工廠、自一九一九年以來、其發達情形如何、如次比較表可以推知矣、

	廠數	錠數	織布機數
一九一九年	二九	六五九、七三二	二、六五〇
一九二〇年	三七	八五六、八九四	四、五四〇
一九二一年	五一	一、二三八、九〇二	六、六五〇
一九二二年	六四	一、五九三、〇三四	七、八一七
一九二三年	五五	一、四九三、六七二	八、五八一
一九二四年	五八	一、六五〇、〇〇四	一〇、四六一
一九二五年	六五	一、八三三、三五二	一〇、六二一
一九二六年	六七	一、九八二、二七二	一一、一二一
一九二七年	六四	一、八七八、〇二三	一二、一八三

但一九二七年因時局及勞働問題之影響、紡織界受莫大之打擊、停工及減工之結果、比前年成績不良、此必然之理也、右表中所示者、係紡織開工及實際運轉之機器數耳、

譯述既畢、吾人可總括之如次、於以知在滬紡織業外人之勢力也、

吾國全國總計紡織廠一一八、錠數三・七二六・五八四、布機二四・三八二、此吾國紡織業之大概情形也、但上海爲吾國紡織業之重要生產地、其所有錠數及生產額均占全國之半、下示比較表、

	廠數	錠數	織布機
全國	一一八	三、七二六、五八四	二四、三八二
上海	五八	一、八六五、三四四	一四、〇二〇
上海占全國總數比	四九・一五%	五〇・〇二%	五六・二六%

上海既爲吾國紡織業之中心地、而紡織界之牛耳、反爲他人所執、彼利用我人工之賤、原料採集之便宜、以及製品推銷之容易、紛紛在滬設廠、擴張而又擴大之、我華紡織界、日處驚風駭浪之中而不自覺、臥榻之側、甘容他人鼾睡、國民受經濟之壓迫也特甚、國不貧弱、其可得乎、茲比較各廠在滬之勢力、於以知日廠之偉大也

	廠數	錠數	占在滬百分比	布機數	占在滬百分比
華廠	二四	七二一、七五六	三八・六六	三、九六三	二八・三
日廠	三〇	九四八、一九八	五〇・八三	七、七一〇	五五・〇%
英廠	四	二〇五、三三〇	一一・〇一	二、三四七	一六・七
總計	五八	一、八六五、三四四		一四、〇二〇	

觀上表可知日廠在上海之勢力也、關於日廠勢力情形、斯業界已有詳細之調查、亦非本編範圍所及也、茲不贅

◉天氣報告

徐家匯天文台昨日下午四時三十分氣象預報云、天陰有雲、中國中部之弱小低壓、向東北方進行、將抵日本海、全國沿海、風無定向、又昨日下午三時前二十四小時內本埠氣溫、最高七七・五、最低五二・二、去年同日、最高五三・四、最低四八・〇、

美國第一國家公司新片「吸血的維那絲」

新新花園鐘社乾坤新劇
今夜初次開演實事哀情慘劇
馬振華投江記

門票二角 新新花園 不另取資
◀新聲劇社大京班▶
全部 痴心女子
張治兒（日戲） 呆人 精神團 易方朔（夜戲） 陳大少爺

胃病仙丹
此散能治各種肝胃氣痛用上等名貴藥料製成凡患肝胃氣痛各症無論遠年痼疾初起新病服不藥到病除數服後定能永遠斷根如患胃氣病者請速購服每瓶大洋五角 代售處上海漢口路申報館廣告處抱經堂啟

神仙世界 門票每位大洋一角 場內招待 女子一律參觀各場不另取資
紹興文戲（日戲） 相元龍 張伯初 碧玉（下） 王鳳祥 尹財林 玉鑾（本） 奈何天（全）（夜戲） 曹妹玉 錢雲芳 天（本）
維揚古曲（日戲） 沈小梅 秀英 老少易妻 高玉情 張廣才 白蛇傳（夜戲） 秀蘭 張林山 傳（本）

廣舞台聘請粵東正第一班 開設虹江路中間 電話北六二十五號
寰球樂全班
由新疆船來申擇吉開演

閘北林記更新舞台男女合演
十九夜開演初次新編優美燈綵名劇
天下第一橋
劇情貫串、佈景特色、機關奧妙、燈彩新頴、八時登場、務祈早臨、時間注意、每晚六點半開鑼至十二點半鐘止

天蟾舞台英租界首創男女合演特煩全體名角一律登台准演文武唱做唯一傑作拿手新戲
劉漢臣 麒麟童 高慶奎 雪艷琴 王芸芳
十九夜初次新演
後部臥薪嘗膽

三馬路榮記大舞台男女合演禮聘優等藝員合演好戲
即小達子李桂春 坤角孟麗君
坤角姚玉蘭 林樹森
十九夜准演新排大宋歷史拿手好戲
三本鎮國高廷贊

上海舞台男女合演特聘名角准演好戲
坤角劉艷琴 趙如泉 黃玉麟 趙君玉
郭春華 趙韻聲 坤角筱蘭芬 賈璧雲
王桂卿 金少山
准十九禮拜一夜初次啓演
趙君如泉新排明朝宏治歷史忠孝節義情節奇巧機關佈景聯彈新腔文武唱做連台新劇
頭本 二本
穿金寶扇根
七時登場各界務請早臨爲幸

上海舞台特別大減價
▲夜戲 優等花樓六角 特別包廂三角 優等官廳八角 特別正廳四角 三層樓一律小洋頭等二角二等一角

丹桂第一台重金禮聘大名鼎鼎滿佈全球聲韻幽揚味駕腔新文武唱做全材泰斗鬚生
馬連良
十九夜准演生平傑作好戲
全本一棒雪前飾莫成後飾陸炳

丹桂第一台禮聘初次來申德霖嫡派唱做雙絕二簧青衣花衫
黃桂秋
十九夜准演生平傑作好戲全本一捧雪

特聘色藝兼佳青衣花衫 芙蓉草 十九夜准演 投軍別窰
特聘聲容並茂文武花面 郝壽臣 十九夜准演 審李七
特聘京滬聞名文武小丑 王長林 十九夜准演 全本一棒雪

特聘唱做兼長優等鬚生 曹連孝 十九夜准演 全本一棒雪
特聘長靠短打超等武生 馬春樵 十九夜准演 投軍別窰
特聘滑稽盡致特等小丑 高連峰 十九夜准演 全本一棒雪

丹桂第一台男女合演特聘優等乾坤名角准演好戲
特聘勇猛超羣長靠短打全材武生 蓋玉廷 十九夜准演 三本鐵公鷄
特聘新舊兼擅文武生旦全材老生 毛韻珂 十九夜准演 十八扯
特聘名震遐邇文武唱做全材鬚生 瑞德寶 十九夜准演 潞安州
（十九日准演著名好戲全部紅鬃烈馬）

丹桂第一台特煩馬君連良排演文武唱做佳劇
全部武鄉侯
即日開演

警告

假冒電氣處夥友入屋行竊者時有所聞、本處夥友因事須入私人居屋者、均備一具有號碼之號帽或携有本處發給及簽字之執照、特請公衆宜堅求一觀是項證物然後准其入屋

工部局電氣處

辦公處 福州路十七號
陳列所 南京路二十六號
總電話六六三三〇號

中央大戲院

電話中央二五五三 每禮拜逢一禮拜換片

（日戲）三點起 九點半起 （夜戲）九點起 每日共映三次

座價 （日戲）樓下二角 樓上四角 包廂八角 （夜戲）樓下四角 樓上六角 包廂一元 幼童半票 一律小洋

注意 本院為優待觀客起見特發售優待券每種二本每本十張售洋四元樓上樓下通用至陽曆六月底止

祗映今明兩天 請各界早

友聯影片公司最近攝製

武俠機關愛情名片

鄭超凡監製 徐碧波編劇

陳鏗然 文逸民 導演

武俠女明星范雪朋主演傑作

續兒女英雄

十三妹大破穿雲嶺

● 情節比較上集更緊湊
● 布景比較上集更偉大
● 機關比較上集更巧妙
● 武術比較上集更嫻熟
● 表情比較上集更逼眞
● 結局比較上集更危險

此片上下二集 可分可合 統看二集 則前後映帶 一氣呵成 單看續集 情節亦無不明之處 此片有十三妹大破穿雲嶺之武術 只身陷機關之危險 法場斬首 千鈞一髮 尤足令觀者咋舌 愛觀佳片者 請早蒞臨

恩派亞戲院

法租界霞飛路八仙橋 電話中央七〇六二

（日戲）三點至六點半 （夜戲）八點至十一點半 日夜兩次

（日戲）二角 三角 四角 六角 （夜戲）三角 四角 六角 八角

優待觀客 本院現發售優待券每本十張樓上每本二元樓下每本一元有效期間至陽曆六月底止

慧沖影片公司武俠愛情名片

全部 水上英雄

張慧沖導演主角 徐素娥 合演

卡德影戲院

院址卡德路 電話西八七八二

（日戲）三時起 （夜戲）七時起 九時起 日夜三次

（日戲）樓下二角 樓上三角 （夜戲）樓下四角 樓上五角

明星影片公司最近出品 名貴愛情社會巨片

少奶奶的扇子

加映廈門金同人救火表演新聞片

楊耐梅 宣景琳（主演） 洪深 張石川（導演）

萬國大戲院

院址虹口大□□口 電話北四五八九

（日戲）三時起 （夜戲）七時起 九時起 每日三次

樓下小洋二角 樓上小洋三角 日夜一律 幼童減半

香艷滑稽 風流名劇

風流寡婦 "Marry Widow"

片中加印中文說明

風騷明星梅茂蘭主演傑作

新中央戲院

院址在北四川路海寧路 電話北二三二二

（日戲）三點鐘起 （夜戲）七點鐘起 九點一刻起 三次

價目 （日戲）樓下三角 樓上四角 包廂六角 （夜戲）樓下四角 樓上五角 包廂八角 幼童減半 一律小洋

注意 本院為便利觀客計發售優待券每本十張售洋二元 此券隨時可用 正廳樓廂除外 有效期至陽曆六月底

滑稽愛情冒險名片

雪泥卓別麟傑作

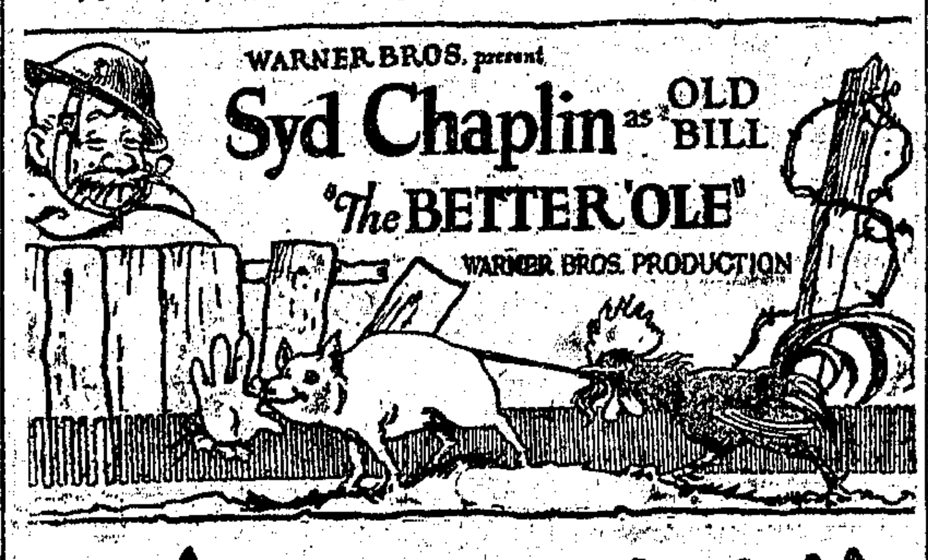

戰地之神

片中加印華文說明

中華大戲院

院址洋涇浜吉祥街 電話中央一一九六

日戲三點鐘起 夜戲七點鐘起 九點鐘起

價目 （日戲）樓下二角 樓上二角 （夜戲）樓廳三角 樓廳四角 包廂五角 包廂六角

華劇影片公司最近出品 武俠冒險社會佳片

迷魂陣

吳素馨 張惠民（主演）

世界大戲院

路址北四川路寶興路

（日戲）二點半起 （夜戲）六點起 八點起

價目 正廳二角 樓廳三角 包廂五角 日夜一律

明星影片公司名貴出品 空前愛情 國產戰事巨片

美人關

卜萬蒼（導演） 楊耐梅 李時敏 主演

孔雀東華戲院

法租界霞飛路四百八十六號

今天日夜開映三次 時間 三點 五點半 九點一刻 價目 （日）六角 八角 （夜）八角 一元

世界著名唯一香艷浪漫尚武佳片

約翰擺蘭穆亞主演傑作

美人心

John Barrymore in "Don Juan"

愛普廬影戲院

北四川路海寧路口

只此一天

今日下午五時半九時一刻開映

（名導演）

西席地密耳生平唯一得意絕作

精選黨人魂原班明星聯合主演

萬王之王

中山大戲院

四卡子橋梧州路口 映期星期一起 洛陽橋

時間 日戲三時至五時 夜戲七時至九時

價目 包廂九角 樓廳三角 正廳二角 日夜一律

明星公司出品 預告 馬永貞

歌場魅影 星期四起映

武昌大戲院

東武昌路四號 電話北五九七

幼童減半 日夜一律

鄭却乃主演 歷史神怪巨片

鐘樓怪人 Lon Cheny in "Hunchbark of Notre Dame"

時間 三點半 七點 九點 價目 樓下二角 樓上四角

奧飛姆大戲院

曹家渡五角場 電話西四九一四號

今天日夜 友聯公司出品 中國影片 紅蝴蝶

（預告） 白芙蓉二集 廿一開演

價目 正廳小洋二角 樓上小洋三角 特等小洋四角 幼童減半

日戲二點半 夜戲第二場八點半

城南通俗影戲院

大東門南小南門北 每隔三天換片一次 今天日夜開演

民新公司出品 中國影片 觀音得道

紅孩兒

日戲二時半起 夜戲六時半起 念一日起開演

價目 包廂每位大洋一元 優等正廳小洋四角 頭等正廳小洋二角 幼童減半收費

虹口大影戲院

虹口乍浦路口 電話四一八號 每逢星期四更換新片 今天日夜開映三次

無妻黨 SUMMR BACHELOS

時間 日戲下午三時 夜戲七時一刻 九時一刻

價目 樓上三角 樓下二角 幼童一角

月宮影戲院

北四川路月宮飯店 電話北四三九九

今天日夜開映 歷險武俠佳片

海盜風波 The Isle of Lost Ships

時間 三時 七時一刻 九時

價目 頭等四角 二等二角 幼童減半 日夜一律

注意 本院優待觀客起見九時二等門票一張送小洋二角券一張頭等二張

上海舞台

每日日間開映二次星期日仍京劇

四月九號起連映三天

著名武俠巨片

奪標香

價目 樓下三角 花樓六角 包廂四角 三樓二角

時間 下午第一次二時起 下午第二次三時起

Down the Stretch

隨片加映中文字幕

Embassy THEATRE

夏令配克影戲院

今日下午三時五時半九時一刻

（開映考倫葛雷菲斯第一名作）

巧婦怨

本報增刊分類廣告之特色

（一）刊費省 每字只取六厘
（二）手續簡 惠稿當日照登
（三）地位好 讀者觸目便見
（四）收效宏 應者紛至沓來

藝術界

應鵬編輯

玫瑰

澤雷

玫瑰花兒的可愛、是可愛它的顏色、紅的、淡紅的、粉紅的、但是總紅而不至於太深濃、而且艷艷的紅色裡還閃着一點光焰、薄薄的、不似玻璃樣的太明亮、也不似木塊般太陰暗、是玫瑰獨具色彩、又可愛它的姿態、嬌滴滴中卻含着一種剛健、平凡裡顯出一種傲慢、晒着春陽的時候、像是微笑的少女、承着朝露的時候、彷彿水汪汪的媚眼、不比牡丹的堂皇、但具有它自己的富麗、不比鳳仙的輕佻、但具有它自己的愛嬌、更可愛的是它芬芳、它不要學梅花蘭花的樣兒、有了芬芳不敢吐露、但它不肯步茉莉的後塵、故意散發那濃重的香氣、它只要淸香、只要常常保持着香噴噴的、

世人都說英國人最喜玫瑰花、其實我們華人平素對於玫瑰花也非常愛好、等到玫瑰花將枯老的時候、還要將它晒乾了保存起來、在淸茶中要放一朵乾玫瑰、在糖果裡也要放一點玫瑰花瓣、 我們江南還要把玫瑰花放入白糖裡、搗成玫瑰醬、投入燒酒裡、做成玫瑰酒、還是不錯的、 我們不僅只要欣賞它的美好的顏色姿態和芬芳、實在應該把它呑入肚內、和我們的生命化而爲一

在希臘神話裡、 據說那個愛之神維納絲愛上了人間的少年阿杜尼斯、這個少年是一個勇敢的獵者、他的冒險行爲、常使維納絲驚嚇、 她要求他不要冒險打獵、而與她留在一處、他卻不聽、 一天他去追逐一隻野豬、野豬被追得發狂、回身向他進攻、 他竟被野豬咬死了、從他身上流出來的每一滴血裡都長出了一朵玫瑰花、照此看來、玫瑰花竟是我們人類的血所變成的了、果眞如此的話、我禱祝這幾年來無數靑年男女的血都變成了玫瑰花、那末玫瑰花更値得我們所痛愛的了、

去年有個居留於日本的法國文學者奴愛(Noel Nouet)發表一首散文詩、題曰「畫玫瑰者」、頗能寫出我們人類對於玫瑰花的崇敬與熱愛、詩道、

｜春天的小小的小玫瑰、您是多麼的美、呀、矣要就凋殘、我要留住您的美、請等待、等待一回、

「他的鉛筆熱忱地走在紙上、有如渡船時而到這岸邊、時而又到那岸邊、他的眼睛一刻不停地從花看到他的畫、從畫看到那朵花、

｜小小的小玫瑰、你自己不知道如何的嬌愛、從你的柔媚的花瓣、我愉快地捉住了那曲線的美、是怎樣柔嫩的嘴唇呀彷彿是有點憤慨、能認識你這嘴唇的是誰、能認識你唇上所斷出美妙的風情的、 又是誰、只有那個在畫你的人、他懷着忍耐、含着愛情俯向着你、是認識的、

「他的鉛筆熱忱地走在紙上、他的顏面在顫動、眼睛閃着光亮、彷彿仔細梳理的頭髮、無數的線條描在雪白的紙上、」

｜小小的小玫瑰、[illegible]的您也要死的嗎、我至少不願您完全死了、我要從您的身上留在那能夠留住的一切、以我的熱情的藝術、我要找出您妍麗的精髓來、我知道您透明的陰影、我將這陰影描出來、我看到你的交叉着的髮褶、有如披在少女頸上的衣衫的褶紋、我將這髮褶都描出來、

「他的鉛筆熱忱地走在紙上、他的凝神的臉漸漸接近那朵花、有如一個窺伺着鳥雀的小孩、用着寧靜的腳步走向前去、」

｜小小的小玫瑰、我把你當作一個脆嫩的平果、我的認識你、有如游子認識他每夜夢中看見的故鄉、我將您捕獲在我的想念的網裡了、我全個鼻子嗅滿了您身上的天眞的芬芳、我要把那芬芳也留了下來、我要保存您的一切的溫柔、

「他的鉛筆熱忱地走在紙上、玫瑰是有兩朵、 但是現在只有一朵活的、

｜小小的小玫瑰、我已經看見您在顫動了、您的花瓣已散落了、您的艶色已消失了、趕快、趕快、我趕快要插出花片的殘形來、花萼和花冠我都要盡力地描寫得精精細細、一筆畫下去、就能畫出簡素樸實的傑作來的人、那是最好了、可惜我不是那種人、

「他的鉛筆走在紙上時帶着的熱情更加熱烈了、有如俯垂在河面的楊柳、那花朵向着它自己的圖像俯垂下來了、」

｜小小的小玫瑰、請您寬恕我呵、我不能畫出一幅顯出您的尊嚴的圖畫來、我的畫呀、比了您光艷艷的肌肉、那是多麼滯鈍和乾燥、或者有幾個人看見我的畫便要說「這是很美麗、」但是他們沒有像我那般觀察您、他們沒有知道怎麼是一朵玫瑰花、我呀、我是知道眞花和繪畫的分別的、

「他的鉛筆還在走動、但是他放緩了他的動作了、他躊躇着、有如將要涸竭的噴泉、」

小小的小玫瑰、您已不是原樣了、您的一片花瓣落在黑檀的桉上、有如一隻力竭的手、我休止了、我描完了、一點沒有成功、我很悲哀、然而在我的心底卻感到一種安慰、我照着我的力量工作了、我用着我整個的心和時間與運命戰鬥了、我愛好那美呵、

「他的鉛筆如今一動也不動了、好久地他觀看他親手繪成的圖畫、他知道那裡畫得不好、他已夢想一幅新的畫了、他夢想再畫一幅好一點的更適宜於他的剎那間要倘失的範型的畫了、」

我覺得奴愛這篇散文詩寫得極好、因爲他能夠把他對於玫瑰的心情、完全寫出來、而引起我們心的共鳴、

歐洲人以玫瑰花來譬喻愛情、眞是最爲確切了、玫瑰花是香的美麗的鮮麗的、但是玫瑰花枝上生滿着銳利的刺、愛情是香的甜美的豔豔的、但是愛情的過程上有無數的痛苦、爲什麽愛情的過程上免不了要痛苦呢、那是要問研究心理學的人的、我們不知道、玫瑰爲什麽要有刺呢、德國卻有一首美麗的傳說回答我們了、而且也說到愛情的、

據說愛情有一天在樹林裡散步、這是六月裡天氣最好的一天、愛情散步了許多時候、終而覺得疲倦了、很疲倦了、

「啊—」愛情說、「我眞[illegible]了、」愛情便躺在綠茸茸的草地上休息、樹林中的鳥兒們都起來了、來看愛情、愛情是非常美麗的、雪白粉嫩、臉上還有淡淡的紅暈、愛情有光亮的頭髮、有純靑的眼睛、愛情眞美麗、

林中一切的鳥都說道、「看小愛情呀、」他多麽的美麗、他是雪白粉嫩的、他臉上還有淡淡的紅暈、愛情是

多麼美麗、光亮的頭髮、純青的眼睛、」

一切的鳥都躲在樹枝上、合唱起歌來、唱道、「小愛情是多麼的美麗」、

小愛情閉上了他的美麗的眼睛、他睡去了、課課地睡熟了、

小鳥們繼續唱着歌道、「小愛情是多麼的美麗」、

太陽說道、「林中的小鳥都在歌唱「小愛情是多麼的美麗」但是小愛情在什麼地方呢、」太陽走進樹林裡找那美麗的小愛情、

太陽跟着小鳥的歌聲走進樹林、不久、他就走到了小愛情正在濃睡的地方、他說「啊－小愛情眞是多麼美麗、他是雪白粉嫩的、臉上還有淡淡的紅色、頭髮又多麼柔順、但是他的眼睛自顏色究竟是怎麼樣的呢、」

太陽要看小愛情的眼睛、一心要想看那小愛情的眼睛、但是在小愛情旁邊的玫瑰說道、

「不能、不能、太陽啊、你雖則要看、一心要看小愛情的眼睛、但是他現在是在睡眠、你去吧、討人厭的太陽、趕快走吧、愛情深深地在濃睡、小鳥們都在唱歌、請你走吧、」

太陽說道、「我不走、我要看小愛情的眼睛究竟是怎樣的顏色、」

「不能的、不能的、」玫瑰說話、便俯身向愛情、保護着他、玫瑰保護着小愛情、那太陽還是留在林中、說道、

「我要看着小愛情眼睛的顏色、我願留在林、等到小愛情睜開眼來時、我將多麼的快樂欣喜、」

太陽還留在林中、小鳥們還是唱歌、玫瑰還是守護着愛情、愛情還是在深深地濃睡、

終於愛情睜開眼睛來了、

「啊、」太陽說、「我看見小愛情的眼睛的顏色了、小愛情有的是純青的眼睛、」

林中的小鳥都唱道、「不錯、愛情有純青的眼睛、」

愛情眼望着太陽、說道、「太陽、你爲什麼到樹林裏來的」

太陽說道、「我聽見小鳥自唱着、「啊、那美麗的愛情」我便到林中來看看你、」

愛情說道、「啊、太陽、你太好奇了、太好奇、」

「是的」、太陽說「我很好奇、但是玫瑰保護着你、」

「謝謝你、可愛的玫瑰、」美麗的愛情向玫瑰說、「謝謝你、謝謝你、你是最良善的、美麗的玫瑰、你是花中美麗的美麗、親愛的、你要我報答你的什麼呢、」

「啊、」玫瑰說、「隨你便、」

愛情說、「我已給你一切的美麗、我已給你一個完美的形體、我已給你妍麗的容顏、我已給你精妙的芬芳、我已給你一切美、一切善、若說還要叫我給你一種美麗、那是沒有的道理、但是怎麼辦呢、給你什麼好呢、」

「啊、」玫瑰說、「可愛的愛情、隨便你、能給我什麼就給我什麼好了、不過我保護了你、你總得報酬我的美意、」

愛情說道、「你既保護了我、我也給你一樣東西保護你、」說着他便將有刺的荊棘擲在薔薇的身上、玫瑰的枝上便立刻生滿了刺、玫瑰歡喜地說道、「謝謝你、美麗的小愛情、謝你給我了一個永久的護身符、不使粗暴的人來蹂躪我、蹂躪我呀、我就能刺、」

愛情也說道、「謝謝你、謝你保護我、」說完話、愛情便走了、

自從那一天起、美麗的玫瑰就永久地帶着他的護身符了、就是他的銳利的刺、

玫瑰的作爲詩歌的對象、在西洋眞是家常便飯、在中國詩裏、我們時時可以遇見咏梅的詩、在西洋詩中常常可以看到咏玫瑰的詩、美國詩人、Charles Swain有一首「你所贈送的玫瑰花」(The Rose Thou Gav'st)寫一個女人怨恨男子失信的心情了、寫得很好、

臨別時、你贈送一朵玫瑰花、
你忘下了那個時候嗎、
月亮映在河面、
露水宿在花心、
你的聲音眞是充滿柔情、
但是、呀、那道你的聲音欺騙了我、
玫瑰正像你的宣誓、
你的行爲便似玫瑰的刺、

我還記得湯姆生摩爾(Thomas Moore)有一首叫「夏季最後的玫瑰」(The Last Roselof Summer)、描寫孤獨的淒涼、寫得很傷感的、可惜那首詩手頭找不到、無從譯出、

在基督教中、玫瑰花是何牙利的聖川利沙伯、聖且西里亞・聖多羅得亞的象徵、聖川利沙伯另外有一個、是施洗約翰的母親、可知玫瑰不僅是愛情的象徵、并且也是聖潔的象徵了、

玫瑰誠是聖潔而可愛、在這百花燦爛的春光裏、我們且來高呼一聲玫瑰花萬歲、

世界文學的故事(三六)

美國約翰瑪西著　胡仲持譯

第七章　希臘的抒情詩

第三段的發達是散文底傳奇、或於中結合着散文與詩在一起的傳奇、有如意大利人散那匪洛的「埃卡第埃」以此爲基礎、腓力錫德尼用了那逸勝于不獨粗鄙的人們的言辭而已、還有文人學士以外任何人們的言辭的藻飾着的文體、寫他的「埃卡第埃」、我們所尊重的散文田園詩不過是像法蘭西的佐治桑德及英吉利的托馬斯哈代的那樣、寫述鄉下百姓的故事風的小說、他們大抵無所負于提奧克立塔的傳統、然而因爲他們所描寫的羊和牧人是眞實的這緣故、他們是屬於同一的世界的、

第四段的發達及最崇高的詩底的東西在彌耳敦的「里思達思」(Lycidas)和雪萊的「亞陀尼斯」(Adonais)示着實例、哀悼死的友人的詩人們將自己和自己的友人虛擬爲希臘人、在「亞陀尼斯」中、田園詩的風味幾乎沒有、死的主人公箕炎(Keat)並非直接作爲牧人、却作爲那爲他所愛的以及所型成思想的一切所哀悼的詩人描寫着、而希臘風的化裝實是在名字上罷了、然而在「里思達思」、彌耳敦却實現着田園詩底象徵主義、他和他在大學的友人、王、

育於同一的山邊、
在泉・樹蔭・小川邊・飼同一的羊羣、

用了詩的形式的對於死者的哀悼歌、是人工底東西、然而對於英吉利的友人、在給與了希臘人的假面而表現哀情的地方、尤其是人工底的、不消說、彌耳敦這樣地做的很優美、而馬太亞諾爾特在「撒伊利思」中、則顯示着他的富于學識的希臘學者的面目、然而我們對於任何後代的這類的標本可當加以注意麼、我以爲是疑問、對於這一類的詩、除了那在過去的偉大的實例以外、我們的趣味已經鈍減下去、也決不至于在近代文學中、蘇生過來了、

現存的希臘的詩、以一切的詩而言、那最貴重的書之一是「詩選」(Anthology)即從紀元前六世紀至紀元五六世紀的許多作者的短詩集、這些詩、小的頌詩、小的牧歌・諷詩・短的戀愛抒情詩等、以簡潔的言詞表出的人類的一切性情、比起大敍事詩・戲劇・和歷史底紀錄來、使我們更深窺到希臘的生活的核心－或這核心的有些角隅、

新閘橋北　蒙古路口　**閘北大戲院**

日夜三次

天一公司出品　**白毛腿**　七日起連映三天

價目　樓上大洋二角　樓下一角
時間　第一次二點半　第二次六點半　第三次八點半
正廳價券每本十三張　樓廳每本七張　洋一元均售

北四川路橫浜橋北　**明星大戲院**　電話北一六七一

日戲　三點　五點半　夜戲　七點一刻　九點一刻

今天日夜開映　**回首是岸　有名日本地震**

卓別麟演　士英雄　歡劇

加演　裸體模特兒及女子各種特別跳舞

價目　樓上大洋四角　樓下大洋三角　幼童減半　隨門票附送小香檳一張

北京大戲院

北京路貴州路口　電話中央七四一〇

星期日一・二・三開映；日戲三時　五時半　夜戲九時一刻

賈克哥根傑作

JACKIE COOGAN in Long Live the King

我皇萬歲

劇情根據著名宮闈說部其間兵一幕奕梯滑稽而獨載匪竊大敗賊衆更覺可觀致佈景瑰宏尤見償値奕

星期四開映　卓別麟導演之傑作　轟動世界哀艷鉅片　**巴黎一婦人**　"A Woman of Paris"

價目　日戲　正廳小洋三角　樓廳小洋六角　花樓小洋九角
夜戲　正廳小洋四角　樓廳小洋八角　花樓大洋一元

上海大戲院

北四川路老靶子路北　電話北三四二一

祇有今天一天開映：日戲三時　五時半　夜戲九時一刻

菲亞蘭主演　五彩時裝美女影片

美豔親王

THE AMERICAN VENUS

一九二七年美國之美女選與大會集全國六十四州所選出最美麗健康之一女郎同赴愛蘭特城後選結果則加利福尼州代表蘭菲亞女士當選爲全美國第一美女拍拉蒙彩片公司因特聘之主演一美豔親王一片中穿揮以該公司在美女選雖會中所攝之賓地眞景配以五彩天然色驕麗蘇華望眼生顯而如雲美女冰肌玉骨流露銀光予觀衆以充分之美感

優待觀客◎加譯華文說明◎座價從廉

明日（星期二）起換映　范朋克最新傑作　**綠林翹楚**　片中加譯華文說明

"Douglas Fairbanks as The Gaucho"

本片乃美國第一國家影片公司最新特

價目　日戲樓下一律小洋四角　樓上小洋六角・大洋一元
夜戲樓下一律小洋六角　樓上小洋八角・一元半

老靶子路福生路口　**百星大戲院**

今日日夜開映四塲全世界最偉大之戰事哀情鉅片

麥克格林、愛特門羅、桃羅斯德而里奧、三大明星之傑作

凡看過斯片者莫不公認稱爲自有戰事影片以來最偉大最有精彩之作

戰地鵑聲

時間　（一）上午十時一刻　（二）下午二時半　（三）下午五時半　（四）下午九時一刻

價目　（1）樓下小洋三角　樓上六角　（32）樓下小洋四角　樓上九角　（4）樓下小洋八角　樓上一元

What Price Glory

大注意　驚心動目革命歷史鉅片　一九一八年德國革命史　德國大革命　不日開映　大注意

奧迪安大戲院

今天日夜開映三次

日戲下午二時半◎五時半　夜戲九時一刻

世界著名空前戰事愛情鉅片

時勢造英雄

本片乃美國第一國家影片公司最新特別鉅片。由大明星李却白率爾獸斯主演。所費資本邀二百萬美金。全片計十二大本。演員凡萬人。所用槍礮軍裝鐵甲車等。率由美政府用供給。爲以前戰事影片所無之特點。其偉大實非他片所能倫比也。片述歐戰時一少年拳術家與一女郎事續。其間悲撒離合。處處動人。該片在紐約開映時。每壓售美金二元。雖映至十六星期之久。無日不售滿座。美邦人士均稍該片爲自有電影以來。最偉大之戰事影片。可見該片之價値矣。茲以片長。日戲提早。準二時半開映。各界謫早惠臨。免抱向隅之憾。

價目（日戲）樓下九角　樓上一元二角　一元五角（夜戲）樓下一元　樓上一元五角　二元

卡爾登影戲院

祇有今天一天開映：日戲三時　五時半　夜戲九時一刻

最新滑稽愛情佳片　**小蒲士**

本片述一成衣匠名蒲士者與一女郎戀愛史情節曲折滑稽突梯由新進滑稽明星愛梯廣脫及女明星卡萊雷寶等味聯穢合合演新滑稽片誠最傑出者也中之

大明星華納明日（星期二）起換映　**賢父孝子**等傑作

"Sorrell and Son"

光陸大戲院

博物院路廿一號　電話售票間一九二〇八　定位間一九二〇九

今日午後三時　五時半　九時一刻開映

空前絕後之偉大革命歷史名片

機械弈人

"The Chess Player"

波蘭亡國後仇首領爲某貴族子精於弈革命事敗俄捕之急貴族善製自勵機械人思脫子於雜乃製一機人監之其中傀稱機人知弈儡之出險劇中數革命精神有有艦變情有劇香炮戰有俄京烈雪景有習電之雨景有燈彩之夜隊有傀大之建樂物而尤之特者則爲無奇之機械人能欲麥能歌祭能彈及作攻門稱挺如生開電影界之創爲誠可韻無美不備洋洋大觀也

禮聘著名軍樂助興

THE BAND OF NORTHAMPTONSHIRE REGIMENT

七號八號兩天日夜　九號至十二號夜戲　**全班奏樂**